艷書……
法 出附一道精圖二十幅 照妖之鏡……
訣治遊諸君 其視為寶……(特製)(平製)……
指迷津 為未嫖者 宣秘……
總寄售處 上海二馬路泰和里西首 同永印局

時事新報

中華民國三年四月二十七日(即舊歷四月初三日)(星期一)第二千二百八十號共四張售洋二分六厘
館設上海英租界望平街一百六十二號門牌　電報簡碼六六九〇　電話號碼一七八六

上海縣知事公署拍賣公產布告

照得本邑二十五保十六圖南市馬家厰地方有江蘇海運局及海神廟各一所前奉江蘇民政長韓派委查勘丈見海運局舊址七畝八分七厘五毛上建房屋九十五間又海神廟丈見地六分八厘[illegible]殿屋兩廊屬字完全局旁餘地丈見六畝六分八毛並有海運局另建房屋十間共計地十五畝一分六厘五毛房屋一百五間當經按照[illegible]民政長指令以海運局舊址餘地及海神廟本係省款購置現因漕運久停厰屋不用該與審計處檢查官有財產暫行規程第九條[illegible]定期召變規定地價每畝以規銀三千二百五十兩為最低價格之標準所有局廟房屋價值以規銀四千二百兩為最低價格用號實法擇定陽歷五月十五號至十九號止(即舊歷四月念一日起至四月念五日止)下午二時至本公署花廳投標擇定五月二十日下午一時當衆開標并由江蘇審計分處派員來滬監視該局地位適當南北要道馬路寬闊市面繁盛水陸交通極為便利以之改建市房厰棧住戶均極相宜如有願得此項地產者屆時來署投標并備定銀六千兩俟房屋交清如數繳訖由本公署出給印諭管業別無絲毫浮費倘欲閱看圖樣并海運局房屋者得於陽歷五月十一日起十三日止下午一時到本公署接洽領看特此布告

新國文復習課本

每冊六分　對折三分
商務印書館出版

是書就本館初等小學新國文已見之字連綴成短句短文以便學生復習之用其特點有四
(一)本書分訂四冊每一學年用一冊俾學生熟復已習之字以免遺忘
(二)本書文字由少而多由淺而深與教科書有輔助之益
(三)本書純用熟字俾學生知文字活用之法不特便於復習且可為作文模範
(四)本書所用之字均就本館春秋季始業初等新國文取材故學校中無論用春季或秋季本均可以此書復習絕無扞格之弊

泰東圖書局

上海江西路第二號
袖珍叢書　法政要覽　二十七編
預備考試之利器　研究法政所必需　六編先出版

(一)憲法要覽　尚比較採精意舉約法實例探憲法本源
(二)行政法要覽　夠取現行法規引證各家學說
(三)刑法要覽　以現行律為根據採各學說之精華
(四)民法要覽　總則編　參酌民律注重問題
(五)商法要覽　公司編　解釋條例根據學說
(六)國際公法要覽　引證各國條約採集名家論著

八大特色
(一)譯輯東西名著　(二)解釋現行法規　(三)學說豐富　(四)問題完備　(五)提絜綱領　(六)助長記憶　(七)一目瞭然　(八)攜帶至便

價目　每編四角　任便零購　款到即寄　不取郵費　批發從廉
經售處　各處大書坊　北京浣花書局

上海老九章綢緞莊特設支店廣告

本號開創以來五十餘年素蒙各界賜顧中外馳名現因滬上主客交盛今在英大馬路小菜場對面特設支店專為利便主顧起見應備綢緞綸紗及泰東西各色時新花樣皆由本號精選上等分撥預備與本號無異凡蒙賜顧諸君可就近光降隨意選購不勝歡迎茲擇於陰歷三月念七日(即陽歷四月念二號)先行開市特此佈告再啓者本號支店分設一在天津日租界旭街一在本埠英大馬路餘外并無分出務請各界諸君注意為荷　棋盤街老九章總號啓

津浦鐵路五路聯運客票乘坐特別快車應購坐位票廣告

凡在京奉京漢京張滬甯津浦等路出售聯票各站所購五路聯運客票其價目皆係按尋常快慢客車之票價核收祇能乘坐本路每日開行之尋常快慢車或分段慢車如乘星期一上行星期六下行之特別快車務須在本路出售聯票之天津滄洲德州濟南泰安兗州徐州蚌埠浦口等站向票房聲明另行補購特別快車坐位票方能乘坐或在車上補購亦可特此廣告

掃葉山房付印百子全書發售預約券廣告

本號開設●上海北市棋盤街●上海南市彩衣街●蘇州閶門內●松江西門外

子書百種世祇兩本一為京擺板一係局刻本京版久已無書局刻亦板片模糊今本號重付石印以廣流傳現正從事校訂八月內準可成書
元粉連紙印　定價念元預約半價十元以五百部為限　欲購從速　此佈
茲特發售預約劵每部定價十二元預約半價六元
◎總發行所　上海棋盤街五百十三號　掃葉山房北號謹啓

橫濱正金銀行告白

謹啓者本行資本金洋四千八百萬元公積金洋一千八百九十萬元本行在東京橫濱分行設在英京倫敦法國里昂美國紐約舊金山爪哇印度孟買大阪神戶長崎以及中國上海漢口北京天津大連旅順牛莊遼陽奉天鐵嶺長春哈爾賓安東香港等名都大邑均有交通商辦銀行一切交易無不[illegible]應接茲蒙月中國商務稱道如存欠逐日往來息二厘定期一年或六個月期或三個月其期官息均隨時面商議定其餘匯票匯現等款格外克己倘蒙賜顧請至本行面議可也

本館告白刊例

長行三行起碼第一日每行大洋三角五分第二日至第七日每行大洋二角第八日以後每行大洋一角八分●論前加倍兩行起碼新聞中縫加半●短行五十字起碼第一日每字大洋五厘第二日至第七日每字大洋三厘第八日以後每字大洋二厘五毫多則以十字遞加

本館定報章程

本國及日本境內●全年九元●半年五元●一個月九角●其餘外國各埠●全年十六元●半年八元●以上均按大洋計算郵費在內匯欵匯費由定報人自付郵票按九折算

列偉齒科醫院理事啓

本醫士自幼東遊專攻究齒科及口腔外科百症後從日本著名齒科專門博士片山先生實地試驗年久術精窮極奧妙待人篤實懇切尤堪自信中外紳商幸乞惠顧當知非河漢斯言　醫院設在美界北四川路四十四號

商民購貼印花稅票者注意

浙江安徽　山東江西　江蘇合登廣告載第三張四頁

海口揚子機器製造有限公司舉行股東年會廣告

啓者敝公司現定於陽歷五月九日即舊歷四月十五日下午兩句鐘假上海四川路三十六號漢冶萍總公司為會場開第七次股東會佈告上年各項賬目及決議事件凡我股東屆時務祈惠臨如遠道未及親臨或就近派代表蒞會均望先期電及以便接待是所盼禱除專函通知外特再登報預聞謹啓

浙路公司股東年會廣告

本公司定於陽歷五月三號即陰歷四月初九日准是日上午九時在杭州城站模範劇院舉行第九屆股東年會宣佈上年帳略報告一切並議決事件照章到會股東於開會前三日內請攜帶本人入會證券到公司換取議決選舉票屆時憑券入場如受他股東委託代表須將委託證券一併交到以便彙核繳數遲必不及係屬自誤合併陳明　浙路公司謹啓

江蘇教育行政報告書　商務印書館發行

是書為江蘇行政公署教育司編纂詳紀光復以後至民國二年七月江蘇省教育行政及所屬縣市鄉教育情形全書析為三編分別門類並附各種彩色圖表詳盡無遺為從事教育者不可不閱之書本館承印時訂明附印數百部定價發售現已出版　洋裝大本布面金字每本定價二元五角

照錄農商部批

呈悉查該公司成立有年於印刷出版事業辦理頗著成效茲據稱印刷日精營業亦頗發達經股東特別會議決收回外股現已為完全華商自行集股辦理之公司等語熱誠毅力至堪嘉許附呈改訂章程亦均屬妥洽應准備案此批
民國三年三月十一日　上海商務印書館啓

初等小學新體唱歌集

四冊每冊一角
俞粲編　蔣維喬校
音符調號由簡及繁歌詞尤斟酌盡善確合初等小學之用
商務印書館印發行

上海中華書局

師範講習所用書
小學教員自修書

二月十九日教育部第八十四號訓令各省一律從速籌辦小學教員講習所以裕師資且檢定教員勢在必行本局講習教科書材料完備敘述簡要一覽即明科目分量按級遞進無論一年二年畢業皆可適用且所選材料多就小學用書酌量擴充範圍卒業後充當小學教員自能應用裕如即未入講習所者用以自修亦可應檢定教員之考驗　(十甲)

講習適用

修身一冊 定價三角	倫理學一冊 定價二角	國文二冊 每冊四角	教育學一冊 定價五角
歷史一冊 定價五角	地理二冊 每冊五角	理科二冊 每冊五角	算術一冊 定價五角

中華民國三年四月二十七日(即甲寅年四月初三日)(星期一)第二千二百八十九號●
(中國郵政總局特准掛號立劵之郵件)
(明治四十二年三月念八第三種郵便物認可)

商務印書館出版單級教科書

教育部審定

批詞錄下

初等小學校單級修身教科書甲編第一第四乙編第一第四各冊教授書甲編第一第四合冊乙編第一第四合冊國文教科書教授書一各冊編纂均甚合法修身教授書條理尤為明晰作法亦極切要各書間有一二可酌之處尚屬小疵改正後送部復核准作單級初等小學校用書單級教授要項一冊書雖簡略而甚切實用其中尤多經驗之言准作單級初等小學校教員參考用書算術教科書及教授書各一冊己悉此教材教法均合單級教授之用准予審定作為初等小學第一學年第一學期學生及教習用書 三年一月二十八日

書目

單級修身教科書 甲乙編各九冊 洋裝每冊定價八分 華裝每冊定價五分
單級修身教授書 甲乙編各六冊 洋裝每冊定價一角六分
單級國文教科書 十二冊 洋裝每冊定價一角二分 華裝每冊定價八分
單級國文教授書 十二冊 洋裝每冊一角
單級算術教科書 十二冊 洋裝每冊定價一角 華裝每冊定價六分
單級算術教授書 十二冊 洋裝每冊二角
單級教授要項 一冊 定價八分
單級教授談 一冊 定價一角

照定價五折出售

本報特別啟事

昨日本報公布欄載 地方審判廳民庭決定王杰增等請求給付布告由內稱該民人欲自行登報儘可俟本廳在時事新報公布欄內發表後抄錄轉登所請給付公示一紙無此辦法云云本報體 地方審判廳指定公布之本意特再聲明務請 閱者注意凡訴訟事件欲據法院文件發生效力請逐日留意本報公布欄為荷

社論

論狩獵條例之不可緩 （仲子）

世界各國皆以有狩獵法之故。一交四月。野味不見於市場。今租界亦有此規定。而外國市場。乃終年有中國出口之野味。供口腹之慾。夫夏秋而有野味。在外國視為非時難得之品。嗜者益多。而價亦愈貴。以故牟利者爭趨此業。我國長江兩岸雉鶩之屬。日益見少。而外商收買者益多。國民嗜利者。日為非法之狩獵以供給之。聞近日下關雞鴨行等外商之組織。即為影射囤販野味之計劃。嗚呼慈辟二字不必言。為經濟計。何可使我國雉鶩之類。遂無遺種乎。此為各國所共守且租界所實行立法以取締之必為外人所心服仲子此文所關甚大特表而出之心史附識

今世文明各國。大都有狩獵法。凡狩獵之人物。狩獵之器械。狩獵之區域。狩獵之時期。皆規定於狩獵法。非依據法律。受官廳認可。不得從事狩獵。此在吾人觀之。幾何不疑為法網過密。而察及毫末哉。

或謂記者。吾國無狩獵法。故人民對於狩獵一事。縱其自由。入山往往不以時。夫禽獸孳育。恆在夏秋。外國於此時期。禁止狩獵。而我國則否。故販賣野禽者。每以冰貯藏。運輸國外。漢口南京蕪湖鎮江等埠。販者麕集。貨為恆業。不數十年。吾恐今之視為孳乳繁多者。他日且將絕種。或更須乞靈繁殖於異土。效美澳兩洲之故事矣。

記者曰。網置不時。有傷孳育。此僅害之一端耳。推其流弊。猶不止此。有狩獵法之國。境內狩獵。先須依據法律。納稅請照。官吏得以時稽考之。我國既無成章。外人任意索照一紙。證書效及永久。所用器械。亦無定程。外人每載原料混稱獵具。如昔年某國人在北滿報運獵槍數百。子彈數千。雜以彈藥原料等等躉運入口。而華人游獵。窒礙轉多。或更以軍火涉及嫌疑。且文明國通例。邱林原野種植之所。或官廳及所有主特加禁止者。不得狩獵。羣衆所集。舟車所經。度彈丸可達有危險之慮者。不得狩獵。我國無此。故每有闌入他人界內。致獵人地主互起爭端。或於郊外田間村舍鄰近之所。任意射擊。以致傷人殞命之事。層見疊出。故狩獵法之不具。不惟對於禽獸保護不周。即為吾人之權利計。亦嫌其多所疎漏矣。

或謂民國首基。萬事草創。經國保民之大業。尚多未遑籌計。更何暇及此。今不彼之論。而先謀所以保護禽獸之道。毋亦類於不顧饑學而先叩牛喘乎。雖然。狩獵法者。亦文明國應有之律之一。且其關係所及。又不僅限於保護禽獸之一端。今保護民業。獎勵殖產之條例。多已逐漸頒行。以彼例此。則狩獵條例之編定。固不容更緩矣。

上海之外人醫學事業 （續） （漢）

上海德文醫工學校。為德人所經營。先是德醫寶隆君。於千九百年之末。在上海立一醫院。德醫萃集。成效卓著。千九百零五年。駐滬德國總領事與寶隆商。欲於醫院中附設一校。以養成華人醫學智識。其初僅集得款項七千兩。後得某會之援助。乃得成立。該會會員。均係中德體面商人。推德總領事為會長。醫校之經濟。得該會補助者甚多。德文醫工學校。於最近五年內。發達甚速。每載經常預算。已逾十萬元。寶隆君沒後。夏白博士繼任校長。課程分列如左。

一 言語科 學生修業年限約三四載。組織視高等學校。

二 醫學預科 學生修業年限共兩載。授以醫學必要智識。及人體組織大概。

三 醫學本科 學生修業年限共三載。研究療治方法。在寶隆醫院實習。

以上各科。均以德語教授。故學生欲入該校。以中文具有根底者為宜。現學生人數漸增。中政府各派生二十二人。中國紅十字會亦派生十八人。往該校肄業。上海德國醫生。組為一會。分別擔任該校教科。去歲已有學生三人。由該校畢業。成績甚佳。預計民國四年夏季。將有已受醫學教育八載之醫生。由該校畢業。中國各種機關。每載常派青年醫生往學。以備養成海陸軍醫官及地方衛生官焉。

德人在上海創設工學校之提議。更早於醫學校。千九百零四年。多數德國人士。創議在上海設一工業學校。當時德領事館商務隨員。殊不贊成。惟在德之工業家。渴望德國之工業勢力。得侵入中國。極表贊同。千九百零十年。柏林大商家大實業家。乃組織一會。以籌備在中國設一工業學校為目的。推普魯士亨利親王為名譽會長。主其事者為費希爾博士。以熟悉華事稱者也。該會即於上海德文醫校中。附設一工校。兩校最高管理權。同屬一董事會。千九百十一年。籌備各種建設。翌年開始建築校舍。一切機器。亦由德國運到。千九百十三年。工廠及試驗室工程告竣。白朗工程師任校長之職。招生若干人。開始授課。學生修業年限共三載。與普魯士工業學校之課程等。第一學年學生在工廠及機器室實習。第二學年學生在課堂講研究學理。第三學年學生共分三班。各專一門。一為電氣及工程科。二為建築科。三為鐵道科云。

廣慈醫院。在法租界金神父路九十七號。貼近震旦大學。為天主教會所經營。成立已六載。建築華美。有房屋三大幢。廣園一所。極宜於衛生。住院就醫者。醫金共分三等。第三等每日醫金僅取洋五角。女教士任管理之職。有法國醫生二人。在千九百零八年。來院就醫者共二千零五十五人。其中歐人佔七十六人。華人佔一千九百七十九人。善維爾君謂該院極宜附設一法國醫科大學。良有以也。（完）

要件

朱總長清理報費呈文

竊維電報為交通要政。實為官業收入之一種。營業其發達與否。全視收入之盈絀為衡。東西各國通例。無論為官電為商電。均須納費照付現資。並於電信法內規定。凡有懸欠電費逾期不交者。與負短租稅同科。立法至為周密。前清京內外各部院衙門所發紫花印官報。例准記帳。均係按月撥還。從無積欠。彼時官電報費。雖不如現在之多。而一經徵收。現款立至。故每年結帳。常有數十萬元之盈餘。以之整頓擴充。為電政前途之計畫。倘能勉力措注。無虞竭蹶。光復而後。國內報費。年約收四百三四十萬元。自表面觀之。收入似增多。惟總計此項報費。官電實佔三分之一。京外各官署。每以經費支絀。難以交付現資。請求記欠。在電局恐誤要公。不得不通融照辦。暫行登記。蓋同屬公。遇有緩急。自應互相維持。無如一經記帳。歸還無期。及至交電交催。非曰無款。亦付即曰從緩籌還。舊欠既未清償。新欠又復加入。日積月累。懸欠至一百五十餘萬元之多。種種困難。因之而起。茲謹將情形為我大總統約略陳之。軍興以來。各省都督民政長。均以展設電線為請。既有軍務急需。自應及時展拓。以赴戎機。惟營業餘利。除撥還外借外。悉被官電欠款估去。盈餘利益。既以懸欠而無存。軍國要政。遂因款絀而多廢。雖本部維持軍政。勉力進行。而每至撥付工款。拮据情形。不堪言狀。此困難之情形一也。官電報費。業經本部列入預算內。關於電政計畫。如安設無線電台。擴充邊遠線路。改用新式快機。培養高等人材等事。均係按照預計之盈餘。最為支配。茲查官報收入。較預算僅增十成之六。而收入現款。不及預算十成之三。遂使各進行因之阻礙。此困難之情形二也。（未完）

小說

家庭小說 珠圓玉潤 （一百零七） （劍影）

美玉又想這事倘然教母親知道。他定然又要來阻擋我。倒不如先和子爵說了。然後告訴母親。較為妥當。只是宮明雄是個平民主義的人。和子爵的宗旨合不合。子爵知道了。他轉什麼念頭。再有明雄知道我此番的事情。他又存個甚麼思想。他一向是主張要靠著自己一雙手。立身在世界上的。此刻他的妻子。忽然做了英國一個大富豪。恐怕他心中終有些兒不高興咧。還有一件。我是承繼在雷興家的人。要教姓宮的姓那妻子的姓。他自然不願意咧。倘然子爵的一方面。或是明雄的一方面。裏面起了障礙。有些兒不合。這便如何是好呢。罷罷。到了那時。我當可捨了這雷興家。明雄不可負也。好在這雷興家。除我之外。還有一個心地最好。人人稱讚的明珠妹妹在那裏。不單是我一人。美玉想到這裏。便毅然決然的定了。到了明天早晨。美玉便到子爵的寫字間裏來。到了寫字間門口。只見上面雕着一行金字格言。這一句格言。是雷興家的先祖傳下來的。代代子孫永守勿失。大凡英國的貴族。都有這一種格言。就算這一家的祖訓。非常注重。那雷興家的一句格言。喚做（我有我之所有者）。這便是喚起貴族一種高貴自尊之心。這意思包含很廣。就說是我們一向所有的傳家美德。以及先祖的名譽。及至家產領地。一家的習俗儀式。不許有一絲失去故家遺風的意思。

專電

●約法二讀・昨日（念五）已通過七章・桂省議員張其鍠・因反對勳章規定・憤而辭職・念七日續二讀・

●外傳大借款・會於念四日開議・不確・惟聞銀行團確提二條件（一）簽字後・各派代表組織委員會・動用借款時・當先交討論（二）改良幣制及設國家銀行等費・已劃出作特別用途者・當監督其不移作他用・並聞日使曾函財部索閱二年預算・

●續聞念四日大借款會議・所以作罷・因最近政府對於鹽務頗採丁恩說・鹽商大恐・設法反對・本問題未解決前・銀行團終懷觀望・本日總統嚴令解散四川鹽業維持會・即由此起・

●公府衛兵・大鬧文明茶園事・昨日（念五）拘禁衛兵二人・褫撤白姓軍官・即戲園桌滿貼白大人者・並傳令陸軍部營統誥誡・

●聞陸建章曾面對袁云・人言總統偏

參茸海狗腎扶陽種子實谷春生丹

海鍊雲藥房 始創參茸芝朮 海狗腎壯陽補品 凡有年邁無嗣 輕年陽萎不舉 照此扶陽種子 操券可待也

求嗣之道在於男精女血充足無病而後乾施而坤受也然男子補腎為先女以調經為要男子腎經不足則精滑精清精薄精冷等症或以陽萎多寒或以陰虛多熱者此皆男子之病也雖廣置姬妾徒自勞神……

龍馬精神

外埠由民局購買須由郵局來信闞照以免舞弊如無靈驗可包退藥還銀 批發另有定章

當此神效競爭世界若不強種何由競爭若不競爭何由國富強種之道首先補腎者本草載海狗腎不僅扶陽補腎並治諸虛百損凡人之患虛勞症者必由先天不足後天戕伐始則腎虧繼則夢遺終則無夢亦洩甚且精從便溺而出從此氣血消耗精力疲憊頭昏目眩耳鳴腰疼四肢酸痛陽痿不舉或舉而不堅或洩而不射要知種子之法全賴夫……

信北洋派．若如此用人．某等如何幹得下．後有人以英文報所云用張鎭芳事詢袁．袁詫謂無是事．

● 黎副總統將辭參謀總長．因副總統地位高．當局不便指揮．繼任者擬王士珍．王來已數日．但不願任此．

● 孫總理將於假期內提出辭職書．

● 張鎭芳去財政總長日遠．恐無望．

● 陳纏案昨日（念七）地方審判廳判決家丁董升確爲正犯．處死刑．其弟董徵帮凶．處無期徒刑．陳璧父子無罪．即釋．

以上北京專電

● 國稅廳核定機器麵粉．只收落地銷場半稅．沿途厘捐進口關稅．一律免征．業經通令常關稅所厘局實行．

● 中央電令民政長國稅廳．籌解洋債賠欵．年七百餘萬．蔣廳長會商韓省長．擬認三分之一．惟尙未議決．

● 都督特派專員．赴鎭江第六中學宣慰．並告以軍隊擅行搜查．業經懲治軍官．表示道歉．

● 三年度概算．國稅歲入一千四百萬餘元．歲出九百[illegible]十一萬餘元．地方稅歲入二百八十萬餘元．歲出二百七十二萬餘元．

● 省公署擬裁財政司．改設一科．辦理交代核算．國稅廳增設一科．辦理地方稅事宜．

● 馬廷樹由省長委任爲緝私營總稽查．

● 泰縣警務長吳寶善．任意苛罰．控案累累．久經撤任．省長現已提省交司法衙門訊明．照章懲辦．

● 江都仙女鎭米業董事張傳釗等．援照烟台蕪湖成例．請開米禁．省長未如所請．

● 江寗鐵路．有爲英人所購消息．價約六十萬元．英人即以該路編入寗湘鐵路．該路即爲寗湘路之起點．或云尙在交涉中．未克議妥．

● 內務司長馬士杰昨日（念五）由甯往滬．職務仍由金其堡代理．

● 新任內務司長王舍棠．至今尙無何日來寗復電．省長頗爲懸念．

● 省議會文卷一切．均由教育科長盧殿虎點收．

● 吳淞水上警察廳長溫朝怡．日昨來甯面謁都督省長．詳陳改組情形．

● 江寗縣知事樊溥霖．擬於五月初一日接印任事．聞署中各課員．暫不更動．

● 高等審檢廳分署．改爲礦政辦公處．

以上南京專電

● 部派西人克禮騰司．勘估浙路工程車輛．已於今日（念八）來杭．

● 財政部昨電鹽署．謂以後無論何款．如有挪用鹽斤收入者．惟鹽運司是問．

● 財政司長張詠霓赴京會議後．各科關於財政事件．頗多漏閱．省長已催其回杭．

以上杭州專電

命令

二十四日大總統命令　愛理遠東各處郵電車務督辦俄員來鶴給予二等嘉禾章哈爾濱俄郵務總辦司米雖給予三等嘉禾章哈爾濱俄郵務會辦庫赫金給予三等嘉禾章此令

石蘇給予七等嘉禾章此令

吳秉釗唐春澍均給予七等嘉禾章此令

任命王占元幇辦湖北軍務此令

任命曹錕爲長江上游警備總司令官此令

任命吳光新署理陸軍第二十師師長此令

任命志錡籌辦八旗生計事宜此令

安徽都督兼民政長倪嗣沖電稱知事試驗條例規定保荐考覈一項原以待非常才俊惟此端一啓夤緣干進者接踵而來就皖省而論此等資格不合之員或具呈請求或持函干謁其中雖不乏可用之才而心術是否純正操守是否廉潔殊難斷定是以數月來迄未保荐一人懇請通飭嚴加限制非確知有素不得送試倘所保各員有貪婪不法情事卽將原保長官一併議懲等語查特荐免試之規定本以富於政事學識及政事經驗人員爲限卽保送試驗一項亦將以旁求俊乂共濟時艱初非爲資格不合之員別開奔競夤緣之路前據知事試驗委員長朱啓鈐等呈稱保荐過濫請加限制當經飭由內務部嚴定資格呈候核定頒行并責成該委員長嚴核審查各保荐長官愼加遴選倘荐舉非人卽惟原保長官是問明令公布在案該兼民政長呈陳各節意在澄淸仕路愼選賢能復於希榮干進之徒槪予屛絕洵屬能知大體深堪嘉尙若各省長官咸能如該兼民政長之持正不阿實事求是吏治何患不肅人才何患不興應由內務部知事試驗委員長等暨京外各長官凜遵前令妥愼辦理務期荐舉得人一以心術純正操守廉潔者爲準其非深知有素者幷不得濫予送試以昭愼重而杜流弊倘或徇情濫保致所保人員有貪婪不法情事定將原保長官嚴予懲處刋此通令知之此令

代理國務總理孫寶琦內務總長朱啓鈐呈據廣西民政長張鳴岐轉據柳江觀察使王獅鑑呈稱教育科長楊家鼐另經任用財政科長陳達先實業科長張祖梁呈請辭職均請免去本官等語楊家鼐陳達先張祖梁均准免本官此令

代理國務總理孫寶琦內務總長朱啓鈐呈據廣西民政長張鳴岐轉據柳江觀察使王獅鑑呈稱秘書黃伯孝呈請辭職黃伯孝准免本官此令

代理國務總理孫寶琦內務總長朱啓鈐呈據廣西民政長張鳴岐轉據柳江觀察使王獅鑑呈請任命楊家鼐爲秘書應照准此令

代理國務總理孫寶琦內務總長朱啓鈐呈據廣西民政長張鳴岐轉據邕南觀察使范雲梯呈稱實業科長胡達林另有委任請免去本官等語胡達林准免本官此令

內務總長朱啓鈐呈據廣西民政長張鳴岐轉據桂林警察廳長李濟朝呈稱科長楊煦久未回任請免去本官等語楊煦准免本官此令

代理國務總理孫寶琦內務總長朱啓鈐呈據吉林民政長齊耀琳呈稱卸任吉林樺樹縣知事趙邦彥現由蘇省調用請免去本官等語趙邦彥准免本官此令

陸軍總長段祺瑞呈請授汪明山爲陸軍步兵中校應照准此令

特約路透電

◉二十六日哈爾濱電　新生活報云北京政府因欲按照新定程序．組織陸軍．故派曾受新學之少年軍官十四員赴齊齊哈爾．從事此舉．舊軍官之年老或無學者．曾被開除．數員若輩皆係舊弁且有曾充鬍匪首領者．因是遂思報復．而將士對於鬆頓軍紀亦多不服．乃於四月十九日開會集議．散會後兵士相率不上夜差．翌晨有軍曹十八人謁見都督．請復用開除諸員．都督不允．署中衛隊且欲拘捕若輩．下午營中兵士．羣起逐走新任之軍官．緊閉營門．不聽調遣．晚間各營之兵．齊聲附和．且將砲門取走．都督所派與叛兵談話之軍官．亦爲拘禁．其從人悉被殺死．既而有兵二千餘名離營赴都督府．欲迫都督依從要求．因都督已與衛隊逃往南營．乃列隊前赴南營．並於沿途刦掠郵務局電報局及商店居戶多家．叛兵卽入署．殺死官員四人．繼乃二十一日城中稍見安靜．叛兵於晚間出城．紮營城外．二十二日復下戰書與都督．謂如不於三日之內．依從要求．則將從事毀城．騷亂之時．死傷人數未詳．俄人均安．已避入領事署．署中已增馬兵一隊．嚴加守衛．俄領已請哈爾濱俄員續派援隊開往該處．俄國馬隊．抵城後．都督卽回府中．現據華人消息．該城已恢復治安．都督已詳電北京政府請示辦法

◉二十六日西安府電　白匪陷三原．大肆劫掠之說．實屬不確．聞白匪現分兩股．一股在乾州之北．一股在渭河之南．岐山附近官軍抵此者．今仍絡繹不絕．並於縣署安置機關輕砲．昨日東方忽發見飛機兩具．人民大驚．此間現股獲得悉確情．城內尙安．

◉二十六日東京電　陸軍飛行家一員乘雙葉飛機昇空至五百密達．機忽翻落．致遭焚斃．

譯電

孫寶琦以各國要求賠償革命損失．故組織一委員會．乃專討論其要求條件．該會員皆以外交部員充之．由外交次長曹汝霖爲議長．

新報律事．擬內務部法制局及警務處．唔[illegible]時之語氣．似無修改之望．

◉前本社收回各省紙幣時．擬以中國銀行紙幣代之．同時復鑄新銀幣．以固紙幣信用．現幣製局擬稍改前議．先鑄銀幣．並預備新紙幣．而後再將各省紙幣收回．現正在磋商中．

◉陝督報告．稱官軍復擊敗白匪．平昌亦已恢復．

◉聞徐世昌對總統言．渠爲中國人民之一．義當爲國盡瘁．故被任爲國務卿後．當不取官俸．

◉海軍總長劉冠雄．電告中央．據稱十九日可抵上海．週內數日卽行北上．

以上譯北京日報

◉現京中報名投考縣知事之人．已逾四千餘．其中各部所派者．祇八百名．自往報名者三千餘人．故報名投考者．幾一倍於前屆云．

◉中央擬增收地稅．前曾電致各省都督等徵集意見．聞各省大都反對其議．謂農民困苦．已甚不能再加擔負云．

◉近日總統府中防守綦嚴．每日由守衛長發出口號．其不能應者．皆須嚴詢．每晚十時．各門皆已緊閉．非有要事．不得出入．

◉叚世垣一案．同犯者二人．皆已正法．而叚獨得以立功自贖之特典．此似由叚之入總統府．係梁士詒汲引．梁爲自保面子計．故居間緩頰．然以我輩外人觀之．則叚之獨免．殊不可解．且恐不久將有上賞．是可嘅已．

以上譯英文京報

公電

●宜興軍團擊散匪徒電　時事新報轉各報館鑒．悍匪魁周大胖經三省會勦．竄往八字橋．由保衛團湯禪銘君飭隊長徐展聲帶隊捕拏．與匪黨格鬭．四時始將周匪擊散．地方獲安．人民稱慶．宜興潘㴑等宥

●浙省屈省長胡籌備處長爲附加征收費呈財政部電　北京財政部鑒．陽電誦悉．浙省田賦．本較他省爲重．本年底抵補金改征五元．已超過前淸時征價．若於正額外槪附加經費百分之十．實有未逮．負擔過重．轉妨正稅．惟中央財政艱窘．亦不得不兼籌並顧．經映光等召集各司會議．再四審酌．擬於地丁項下附收征收費百分之九．就各縣收數多寡酌量支配．抵補金項下．遵照前奉電准定額附加征收費百分之三．均遵鈞電飭令統報省庫．由映光主持辦理．其前奉核准之浙省征收地丁及抵補金章程．關於征收經費各條．遵由文藻修正．另文呈核．至各縣辦公經費．每年七十六萬餘元．卽使統加百分之十．亦屬不敷．且此項經費．非由國稅支出．省自爲政．流弊甚大．應請仍歸國稅開支．是否有當．卽祈電示遵行．浙江民政長屈映光國稅廳籌備處處長胡文藻印

時評一

嗚呼財政之監督權（盅）

恆見公家文書中有預算字樣．余幾不識此二字作何解釋．民國成立已三年矣．始終未見政府有正確之預算公示於國民．亦未聞國民要求政府提出正確之預算．惟於去秋短命國會期中．曾提出事後之預算．然亦如曇花一現．繼遂寂無影響矣．孰意近日忽有日使致函財部索閱二年預算之說．是國民無力監督政府．而外人將代之而行其監督權也．政府於合法之監督已伸其巧妙之手腕．而自遁於法之外矣．今對於此不合法之監督．不知其又將如何對付也．或曰．政府能操縱國民於股掌之上．而自身却跳不出外人的掌握．惟其祇知操縱國民．故終不免爲外人所玩弄耳．

鋪設上海三馬路小華園對門鼎豐里口　錬雲大藥房發兌

上海盆湯弄甯波路口紹業會館後五開間門面（崔氏）瓣香廬　崔氏啓

本廬分設○天津北門獅子胡同忠成棧○杭州陳列所○南京花牌樓

上海科學會編譯部書目

總發行所設在上海四馬路西江路轉角廿六號門牌

●名學及文學書

中等教育名學教科書　名學講義　漢譯(烈斯斐德)第三英文典　中學英文典教科書再版　漢譯世界語再版　日語教程全　英文典圖解

連江陳文編　定價一元　連江陳文著　全二冊每冊四角　南海何崇禮譯　定價一元五角　南海何崇禮編　定價一元　甯德林振翰譯　定價六角　湘漁一著　定價一元八角　古括樊炳崧駿編　定價四角

●數學書

高等小學算術教科書三版　高等小學算術教授法　中學適用算術教科書第二十版　查理斯密小代數學二十一版

●注意○○○○本會為辨別偽書起見特於陳文中學算術及小代數學二書扉面黏貼玻璃版印唐六如仿趙千里雪棧圖山水人物一幅(此圖印刷甚精其間字跡及山水人物如模糊不可辨者亦屬偽版)並加蓋陳文印章如無此圖及印即屬偽版購者最宜注意

查理斯密數學遊戲　查理斯密小代數學解式九版　教科用初等自修代數學　查理斯密大代數學上卷七版　查理斯密大代數學中卷七版　查理斯密大代數學下卷七版　溫特斯平面幾何學三版　溫特斯立體幾何學三版　溫特斯平面幾何學解法再版　溫特斯立體幾何學解法再版　中學教育幾何學教科書平面之部十一版　中學教育幾何學教科書立體之部五版　何崇禮平面幾何問題解法再版　幾何學初等教科書三版　圖學教科平面幾何畫法再版　中學教科平面三角法十版　葛蘭霍爾球面三角法　陳文平面三角設題解法石印　高等教育平面三角法　溫特斯解析幾何學五版

陳文何崇禮合著全四冊每冊二角　陳文何崇禮合著全四冊每冊四角　連江陳文編定價一元三角對折六角五分　連江陳文譯定價一元五角對折七角五分　甯河周永著編定價四角　歸順曾彥譯定價八角　歸順曾彥編定價一元　陳文何崇禮合譯定價一元　陳文何崇禮合譯定價一元　連江陳文譯定價一元二角　桂林馬君武譯定價一元二角　桂林馬君武譯定價一元　武康魏鏡譯定價八角　武康魏鏡譯定價六角　南海何崇禮譯定價一元　南海何崇禮譯定價五角　長沙王醉六演定價八角　歸順曾彥譯定價五角　桂林何鋁齡譯定價九角　連江陳文編定價六角　餘姚史青譯定價六角　長沙黃雌演定價三角　義烏龔文鳳譯定價一元五角　香山鄭家斌譯定價一元五角

溫特斯解析幾何學解法補遺及解式　溫特斯解析幾何學三版　斯密氏及改勒解析幾何學原理三版　奧斯賓氏微分學三版　奧斯賓氏積分學三版　奧斯賓氏微分學解法石印　奧斯賓氏微分學解法石印　德國季特著微分方程式

●理化書

中等教科新式物理學九版　倫孫中等化學教科書再版　德國勞恩司坦著實用力學　新編初等重學　馬福生韓德生最新實驗化學　日本中村康之助著工業常識

●博物書

普通教育植物學教科書三版　普通教育動物學教科書三版　普通教育生理衛生學三版　中等博物教科植物學四版　中等博物教科動物學四版　中等博物教科鑛物學四版　中等博物教科生理衛生學四版　德國胡沙士著鑛物學　克博士呂特著生理衛生學　美約翰奇著動物學新印

●最新歷史地理書

中等教科歷史本國之部四版　中等教科書歷史東西洋之部三版　中學中華中國歷史上卷　中學教科中國地理　普通教育地文學教科書再版

●政治經濟書

日本小林丑三郎著財政學提要新印　美國黎卜著政府論新印　克原著專門學校中學用經濟學　及日本天野為之著經濟學綱要

石印禹航王毅演　定價二冊六角　桂林黎翰譯(印刷中)　義烏龔文鳳定價二元五角　李晉鄭家斌合譯定價二元五角　香山鄭家斌譯定價一元五角　定價一元　禹航王毅演定價四角　定價三角　桂林馬君武譯定價一元五角　連江陳文編定價一元八角　桂林馬君武譯定價一元二角　桂林馬君武譯定價一元五角　嵐山朱文熊譯定價一元　餘姚史青譯定價七角　湖南白鶴飛譯定價七角　歸順曾彥編定價五角　歸順曾彥編定價六角　歸順曾彥編定價六角　桂林李天佐編定價一元五角　靈川秦嗣宗編定價一元　桂林陳用光編定價六角　桂林陳用光編定價九角　桂林馬君武編定價一元二角　山東羅廷唐編定價一元二角　湖南黃英編定價七角　臨桂趙懿年編定價八角　臨桂趙懿年編定價八角　仁和馬叙倫著　順德梁成章編定價一元二角　歸順曾彥編定價一元　陳啓修譯定價八角　金華梁同譯定價八角　美國湯姆遜原著　陳豹譯(印刷中)

應縣知事考試者為外交官者研究國際法學者均不可不備

國際條約講義出版

本書為陳世宜先生之傑作條約精義解釋極詳足為外交界國際法學界之津逮即第一屆縣知事考試各問題本書均有確解與尋常專載條文者不同發行以來風行海內現存書無多愛讀者其毋失之交臂定價布面金字一巨冊二元六角

總發行所上海四馬路老巡捕房東首科學會隔壁永康里　藜光社

中國通商銀行謹白

本銀行招集商股資本五百萬兩現已收足二百五十萬兩銀行開設上海經辦各處匯票押款凡有放存銀兩成半年長年存款一切交易無不周妥克己並自備高大洋棧一所貨屯均可寄並可押用銀兩棧租格公道特此佈告

人間……票王　青樓……

海上繁華甲於天下柳巷花街觸處皆是長三么二等級自分住家野雞情形各判老……搗素之害娘姨之猾倌人之雜年輕浪子客地羈人率爾入局易入其彀結果惡劣有苦難言本書為老嫖客現身說法舉凡嫖情嫖身嫖久……

中國金星人壽保險有限公司廣告

本公司純粹為挽回國家利權引導人民儲蓄舒活社會經濟彌補人事缺憾起見集足資本壹百萬元結合國內鉅子投保人享受開華商保險之創局作吾國實業之先河所有辦法詳載章程總局設在上海香港路六號國內外各埠均陸續開設分局素有經驗而辦事認真者辦理人壽保險事業辦法萬分穩健保費格外公道賠款異常迅速利息特別宏大章程務求社會之適宜……惠顧諸君希隨時移玉賜洽為荷

駐局總董唐紹儀　董事　伍廷芳　李經方　王寵芳　趙鳳昌　鍾文耀　彭光譽　盧……　楊小川　丁寶銓　唐文治　李茂之　孫仲英　易次乾　張平

養生素

服一星期應增之強健力

凡身體瘦弱健力不足者若服養生素一星期可增十磅健力請觀上圖所繪未服養生素之前如此瘦弱及已服養生素後竟能如此強壯蓋初服時健力祗有十磅迨服至數星期後便可漸增至數百磅可證養生素補五臟滋六腑強體質長壽命確實無虛之妙品也

●補腦　養生素有生長腦血脈之能力如敢夜不眠精神萎頓腦筋衰弱者服之無不安神好睡神氣勝常精足腎健此乃補腦之確據也

●壯心　心乃藏血之經血薄者心虧服養生素不由胃經之消化自能直入血中代生新鮮血液如或心跳氣急四肢虛腫畏寒畏熱腿酸手軟者服之三四天便覺心神舒暢腫退肌實潤澤健脾活胃享永壽

●補肺　凡咳嗽多痰氣逆哮喘者服養生素三四天即宿痰若珠探喉而出他如吐血癆瘵重症服一二打自能出死入生沉疴立起消滅肺病空前絕後之百補品也

價目　大瓶二元二角每打念二元　小瓶一元二角每打十二元

總發行所上海大馬路五百七十二號天經洋行　本埠外埠各大藥房均有經售

南京痘苗製造所廣告

本所聘請專門技士製造新鮮純粹之牛痘苗以保育嬰孩收回利權為宗旨定價格外從廉以期普及每支可種五人收費一角地方公共事業則收半價醫師藥商照價九折

發行所南京西華門江蘇省立第一醫院內

南洋高等監獄學校開課招生

司法部立案　本校開課以來學生極形發達尚有餘額凡法政修業及國文清通有中學程度志願來學者但須持有相當證書或地方官保送文件即得免考入學按照部章以兩年為修業期限應在本年底畢業惟必須於陽歷四月內火速到校逾期造冊報部截止不收如因路遠一時不及者程得酌量變通先行來函聲明資格年歲三代籍貫等並附入學費一二十元暫為校外生再行到校照章繳呈各費上課幸勿稍延

總發行所上海新閘路大王廟西首本校佈

準期不誤

女子月事應月一下不失其期故名月經設或愆期不特子嗣艱難抑且疾病叢起故女科必以調經為第一義本藥房精製調經種子靈藥名曰月月紅能通經活血無論經行不調經閉不通或趲前退後或數月不行或一月數行以及經前經後痛發熱大便燥結腰脚痠輭乾瘵諸症無不藥到病除永無經候愆期之病此月月紅之所由名也閨閣嬋娟其顧名思義也可

價目每瓶洋一元每打洋十元

總發行所上海四馬路五洲大藥房

二萬萬女同胞鑒

誠閨閣中無價之珍也諸姑姊妹幸注意焉

昔賢有云甯醫十男子莫醫一婦人誠以婦人經候胎產症較男子為多而又工愁善病隱曲難言病者不盡其詞醫者不能喻其意故療治最為費手本藥房有鑒於此悉心研究創製女界寶丸功能滋陰補虛鬱中開鬱養新血通化積瘀凡體虛血少經水不調赤白帶下晝夜潮熱胎前產後手疲脚輭等症如法服之不及一月諸症悉退無病服之能使精神活潑保胎安產胸臆暢舒胃納增多大便滋潤一切隱曲難言之症無不切中

價目每瓶洋一元每打洋拾元

總發行所上海四馬路五洲大藥房

感謝活命之恩

五洲大藥房主人惠鑒鄙人自去夏作赴鄂之行因天氣大熱偶受外感作寒作熱延兩月餘後以病久而亦變成虛症始則頭昏耳鳴四肢綿輭飲食無味至秋末時間忽然痰中帶血而寢不成寐時刻愁慮無端生懼服藥至二十餘方仍屬全之效力後經友人勸以貴藥房自來血之功效遂託上友人向貴藥房代購半打四瓶尚未服盡而病已若失由痛苦而登諸康樂地位活命之恩無以為報用書數語道謝以彰大德　安徽績溪弟汪雲山鞠躬(乞賜衛生指南一冊由郵寄績溪縣章泰生藥號轉交)

上海五洲大藥房照原函抄登

共和法政學會贈送憲法行政法問題義解兩種要書出版

本學會前譯法學叢書十四種尚編以便各種疑難問題得以解決今因知事考試文官考試在即特將二角有從前已購法學叢書諸君如欲添購是書請寄郵票貳角當即寄上幷附

憲法行政法問題義解出書後極蒙司法大家題詞美贊各省歡迎不數月而全書售罄可見是書之價值無論行政官司法官普通人員均應手置一編　購取法學叢書者即將是書一部得備課兒課孫之用此係報答諸君惠顧雅意之特別優待也

贈作文秘訣

附贈不加另貲　每部仍照前價收大洋叁元外埠加郵費如單購憲法行政法兩種收大洋五角

總發行所上海四馬路東首共和法政學會編譯部謹啓

世界百美圖出版

自有圖畫以來……百美……（難辨）

經售處上海四馬路老巡捕房東首永康里八號　藜光社　均有發售

借款用途之波折

第二次大借款問題五國銀行團雖決定先墊付二千萬元．然其用途．在政府則希望以之充幣制改革及行政整理費．五國銀行團則要求先付短期借款利息．有餘則再及幣制改革之用因之付款之期遲遲無定．茲將五國銀行費要求付息至三月底經過償還期限之借款表示如左

▲外交部短期外債

借款名	金額	國別	担保品	償還期間
隴興公司款	三七・四六七・二一二磅	英法	國庫券	民國二年十二月念六日
同上	四〇・〇〇〇	同上	同上	民國二年十二月十日
同上	三七・三三三・一六二	同上	同上	民國三年三月十六日
▲陸軍部短期外債				
禮和洋行款	一・五四〇・〇八・六六四馬克	德	票據	民國二年十二月念三日
同上	一・五三一・二三〇・四六	同上	同上	民國三年一月二十八日
同上	一・〇〇一・〇三八・六八	同上	同上	民國三年二月十八日
同上	一・〇一一・八六五・七〇	同上	同上	民國三年三月念八日
捷成洋行款	二二七・二五〇兩	德	中國銀行保證年利六厘	民國三年三月十日
大倉組借款	五〇・〇〇〇兩	日本	票據年利七厘半	民國二年十二月末日
同上	五〇・〇〇〇兩	同上	同上	民國三年一月末日
同上	五〇・〇〇〇兩	同上		民國三年一月末日
太平公司款	一二・七六〇圓	日本	大清銀行存款證書年利八厘半	民國二年十二月十五日
同上利息	七〇・四七五・五六	同上		民國二年十二月十五日
▲海軍部短期外債				
阿姆士脫倫格廠船價	二八二〇〇〇磅	英國	國庫券	民國三年一月念八日
烏義楷斯船價	三〇三七九・三三	同上	同上	民國二年十二月一日
同上	三〇・〇八九・一六・四	同上	同上	民國三年一月一日
同上	二九・八六九・七	同上	同上	民國三年一月卅一日
同上	二九・六二七・二	同上	同上	民國三年二月念八日
碩劾廠船價	四五・八六〇・一三・一〇	德	同上	民國二年十二月十五日
同上	四三・四二八・一七	德	國庫券	民國三年二月十五日
同上	四三・一五〇・八・五	同上	同上	民國三年二月十五日
同上	九二・八〇一・二二一	同上	同上	民國三年三月十五日
紐約廠船價	八五・一四六・一三四	美	同上	民國二年十二月
同上利息	五・一〇八・一五・一	同上	同上	同上
同上船價	九〇・〇〇〇	同上	同上	同上
同上運貨	一五・九二五	同上	同上	同上
土地俾路免國款	四九・三七四・一〇・二	奧	同上	民國二年十二月十二日
三菱廠船價	三四〇・〇〇〇	日本	票據年利六厘七	民國二年十二月末日
川崎廠船價	三四・〇〇〇	同上	同上	同上
同上	九八・七九〇・四〇圓	同上	票據年利七厘	民國三年二月一日
▲財政部短期外債				
三井洋行	一三〇・〇〇〇兩	日本	月利八厘	民國二年十月十五日
同上	二〇〇・〇〇〇兩	同上	漢冶萍公司財產年利七厘	民國二年十二月末
同上利息	二六二・三五六・一六錢	同上		民國二年十二月末
▲郵傳部短期外債				
三井洋行軍器代	八六・〇〇〇兩	日本	票據年利八厘	民國二年十二月末
同上	七九・五〇〇元	同上	同上	同上
同上	一・九三五・三三一	同上	同上	同上

又四月中政府應償還之短期借款如左

借款名	金額	國別	担保品	償還期間
▲陸軍部短期外債				
禮和洋行款	一・〇〇七・四四九・六四馬克	德	票據	四月二十八日
▲海軍部短期外債				
阿姆士脫倫格船廠船價	一・一六三・一六六磅	英	國庫券	四月十五日
同上	三二・〇〇〇	同上	同上	同上

英美烟公司攫得烟專賣權

▲二百萬磅之價值 ▲益以銷運稅數成

楚報載稱．頃聞英美煙公司．與中國政府已締結草約．英美公司得於規定之年限內．在中國有烟專賣權．並由英美公司．酬報巨欵．或謂該公司籌繳二百萬磅．聞上項辦法係由周自齊建議．周因目下中國無實自辦烟專賣故也惟中國政界誠恐其他外國煙公司提出同項之要求．最可慮者即東三省之美日烟公司．又聞英美公司擬繳付契約費外再益以銷運稅數成（即百分中之數分）繳付中國預料英美公司得有此項權利後必在中國烟市大佔優勝．或謂英美煙公司於一十年後將代中政府而爲煙專賣之機關．又聞其他外國烟公司現正預備提出同項之要求於中央云

中法實業銀行之操縱手段

▲債券說明書之又一種

本月七日中法實業銀行在巴黎發行中華實業金債七千五百萬佛郎．所有發出之債券說明書已一一詳誌本報按該行此次在巴黎募集借款因各方面反對甚力．事前殊無確鑿把握該行乃出其敏捷之操縱手段．所有發出之債券說明書一一將我政府致駐京法使及駐京法使致該國外交總長之正式函件列入並在巴黎著名報紙連篇累牘刊登債券說明書．列舉担保品之可靠．法人所獲利益之巨大．以堅購者之心而誘起國人投資觀念．所得效果債券盡入小投資家之手股票市面得以搖動而中法實業銀行遂奏大捷矣．左列之債券說明書登載於本月七日巴黎時報錄此以概其餘．

凡欲購買千九百十四年中華民國實業金債者應知左列之事項（一）每券實納四百七十一佛郎又二十五生時每載可護子金百分之五．又三十．（二）擔保品最優．最可靠．借款用之建築電車與修電燈安設自來水創設市場即以該建築物爲担保品 北京面積共六十三平方基羅密達人民約在十萬人以上在此數年來北京必爲世界最大停車場之一創辦之各種實業工師．當用法人．會計亦當由法人管理．（三）其他担保品爲北京市稅揚子江以北省分之酒精稅將來償還借款．如有遲延中法實業銀行有權將各種担保品收回自行管理其中僅酒精稅一項．每載收入．足償借款全部四份之一．（四）每券實收四百七十一佛郎又二十五生的應募署名時先交一百佛郎．應募者可在巴黎下列之銀行署名（甲）中法實業銀行（乙）巴黎銀公司（丙）濮洛文斯總銀行及各分行

征收田賦考成條例披露（續）

第十一條 國稅廳長督催全省田賦於截數造報定限以前照額全完者依左列之數分別給奬 不及五十萬元者加半年俸三分之一 五十萬元以上者加一年俸三分之一 一百萬元以上者進等 一官繼續三年全完者進等

理由 戶部則例見前二條 又查吏部處分例載督催布政使不及五十萬兩全完者紀錄一次五十萬兩以上全完者紀錄二次一百萬兩以上全完者加一級等語紀錄加級現時無可比擬故改加級爲進等以示優異進等以下酌定加俸之奬勵

第十二條 縣知事經征田賦扣至截數造報定限之日止按該縣額征或應征數未完不及一分者．免予懲處一分以上．依左列之數．分別懲處．

一分以上者減三月俸三分之一 二分以上者減半年俸三分之一 三分以上者減一年俸三分之一 四分以上者降等 五分以上者褫職

但按近五年比較向係照額全完者本年收數驟短 應加一等懲處．

理由 查吏部處分例載地丁錢糧初參經徵州縣官欠不及一分停其升轉罰俸一年欠一分者降職一級二分者降職二級三分者降職三級 四分者降職四級皆令戴罪催徵欠五分以上者革職其四分以上原降四級 並非實用今改爲降等．即須實降． 至三分以上原降三級二分以上原降二級一分以上原降一級亦均非實降先經捐級者併可查級抵銷 而知縣捐加級亦備銀二百餘兩今縣知事月俸之數雖未規定 姑以每月三百元約計則減三月俸三分之一亦與一級銀數大略相同．故依此數酌量規定又查知事懲戒條例規定徵收田賦 短收四成以上者褫職視舊例五分以上革職較嚴今依舊例爲原則．而以知事懲戒條例爲例外．專爲經徵不力者嚴議處分而設亦溝通新舊之一法也但依本條之規定四成以上褫職三分以上不過降等 而知事懲戒條例則以短收三成以上者列入褫職免官處分之內未免稍有牴觸．然四分三分未便同受褫職處分擬法制局函稱國務會議議決 已改免官爲解任不列入懲戒處分則知事懲戒條例．當然在修正之列．

第十三條 國稅廳長督催各縣征收田賦扣至截數造報定限之日止按全省額征或應征總數平均計算未完不及一分者．免予懲處．一分以上者．依左列之數分別懲處．

一分以上者減一月俸三分之一 二分以上者減三月俸三分之一 三分以上者減半年俸三分之一 四分以上者減一年俸三分之一 五分以上者降等 六分以上者褫職

理由 查吏部處分例載布政使欠不及一分者停其升轉罰俸半年欠一分者罰俸一年二分者降職一級三分者降職二級 四分者降職三級 五分者降職四級戴罪督催欠．分以上者革職等語所定處分係視經征州縣減一等．故本條規定處分以視前條減一等

第十四條 帶征上年緩征田賦．有未完分數應受懲戒處分時．與前條同．

理由 查戶部例載帶征上年緩征錢糧即照緩征分數計算如有未完分別查參等語今依此規定

（未完）

▲要聞彙錄▼

約法案與政事堂之關係

約法案在議場中亦有爭論致宣布之日略爲遲緩有知個中消息者約法之延緩實與政事堂大有關係．蓋約法一經宣布政事堂即須從事組織而政事堂組織內容．現方在紛議之中．一方面則以機關爲前題．以爲政事堂實兼有現秘書廳之職權政事堂一成．則秘書廳當然取消．一方面則以人爲前題．因總統倚梁秘書長如左右手設該廳消滅梁勢不便爲政事堂之承宣廳長（政事堂之秘書長聞名爲承宣廳長）必至出長一部夫秘書廳之消滅無關宏旨惟因機關消滅．而使梁外長部務．夫豈其願．因此頗相持不下隱然含有上述二派之意見非此事解決恐約法尚難產出表面觀之．覺政事堂生於約法．必約法出現．而後政事堂始有組織之望．今乃因政事堂與秘書廳之存廢問題而約法會議因以遲延時日此亦一不可思議之現象也．

政治會議審查司法各案（續）

政治會議審查司法計畫案之大略業誌昨報尚有 關於停辦各地方審檢廳等及各省設廳辦法兩案．審查會以各省都督來電所稱刑律太輕一節已於司法計畫案內說明 請速編刑律施行法等情而裁減地方初級審檢廳及各縣審檢所幫審員則當 併入章總長 六條辦法案內．至章總長所擬之六條辦法該會亦逐條審查茲將審查大綱列左

第一條． 原案謂各省高等審檢兩廳一律仍舊審查會全體贊成

第二條． 原案謂於各省已設之高等審檢分廳距省會較遠或訴訟較繁者一律仍舊外有應行裁併者由部隨時辦理重要地方未成立者仍應籌設審查會主張應斟酌情勢在道公署內附設高等分廳 即以觀察使兼分廳長由高等廳酌派推事審理案件不職者亦由分廳長請高等廳撤換 限定民刑事自若干圓或某種刑以下歸分廳審判以上則歸高等廳覆核

第三條． 原案謂各省省城內地方初級各廳一律仍舊審查會主張地方廳一律保存初級廳應照司法計畫案內一律廢除

第四條． 原案謂各省商埠地方初級各廳已設者仍舊未設者籌設審查會對於地方廳之已設者主張保存未設者暫緩籌設 而對於初級廳之主張與第三條同

第五條． 原案謂東三省已設之地方初級各廳一律仍舊審查會主張應照各省辦理以歸畫一

第六條． 原案謂各省除各省城商埠外之已設地方初級各廳仍應設法維持審查會多不贊成以爲省城及商埠以外之地方初級各廳俱應歸併縣知事兼理

以上審查會對於各都督及章總長所提兩案之審查大綱 至其審查報告之原審容表決後探得續登

紙幣與鹽稅之關係

英文北京日報云中央前因紙幣跌價 不欲以紙幣充付鹽稅因是各省都督頗致困難據各都督意見以爲政府不收紙幣．則紙幣價格．更將跌落．且其結果必致市面大受影響云闢經政府取銷前議．追今日紙幣價格仍未漲高政府有鑒於此近又改定一新計畫．自後凡遇以紙幣繳納鹽稅者須照市價核算．方允收受其照市規定之價以十日變更一次聞政府如不照後者一策辦理 每年收入必致損失一千五百萬元之巨云

西報對於徐梁之觀察

▲不滿意於張鎭芳長財政

英文京報云頃聞徐世昌與梁士詒二人交涉．業已妥洽．即未來徐內閣之國務員位置問題也大抵徐已允任張鎭芳爲財政總長梁亦願就交通且梁氏尚將被任與秘書長相若之職位．張鎭芳爲庸碌無能之退職都督方其在汴時不能勦滅白狼因致罷斥 張爲河南人又係大總統之戚由張雖爲著名之河南官僚惟與梁士詒爲同派．對於皖汴兩派均在其反對之列顧張之爲財政總長風傳已久其始此種消息 大抵不信爲確蓋謂張非有財政經驗者且其才識又不克勝是職 追今日張之失職處分業已烟消雲散且於四月二十號竟得勳二位之榮賞．然彼以何功而膺上賞．則不可得而知矣總之政府以如此人物任此項重任必引起中外士人．劇烈之評論．可不待言至若此舉屬實則將來新政府之威信．必掃地盡矣

果然靈驗金剛百煉丸大有固精之功逐弱扶羸益助司命之本
誌謝餘雲藥房●感投道敏奇方●譽治夢遺滑精●試驗應效非常●我今指明良藥●購服立時安康
[illegible]
彭蕃室樂房精製真正衛生寶秘○欲充腎氣欲廣嗣續欲强身體欲除百病但望此丸無不如願以償此丸功力極大一補十年之功 本草載海狗腎爲助陽生精補腎益氣要藥能補一切虛損勞瘵人所共知茲本堂取其精華配以滋補

●又一短期借款消息

第二次善後借款之談判以監督問題關係未易進行．而中央財政困難迫不及待．據德文報載天津電稱最近政府以善後借款目前尙無成立希望．已於某公司磋商擬借短期借款一千萬磅．以三個月爲期限云．所謂某公司者不知何指．

●荒天破之名譽領事

政府擬援西國先例委派名譽領事等情已誌前報．現聞政府已擬在國意添設名譽領事六人．（一）羅馬（二）斐里斯（三）都靈（四）米蘭（五）奈波里（六）杜魚塞等六處．已經委任意人白理尼伯爵葛勒利侯爵羅薩黎麥低狄矮利遲納叔諸人擬任之聞均係爲駐意公使吳宗濂君所保薦者云云

●外報之借款觀

▲大借款與中法借款

四月三日中英捷報云頃據北京電稱五國團以三月二十九日巴黎會議之結果．已允墊款二千六百萬磅與中國云云．記者對之頗懷疑竇．攷五國團在巴黎開會爲三月二十六日．且五國團至今尙未允借此款．聞即係反對財政券之故．凡大借款必經若干之歲月而後談判始底於成．現此事正在談判中．即擬先借款六百萬磅．按月繳付五十萬磅．一層亦無實行之信．或謂六百萬磅即二千五百萬磅大借款中之一部分．然全部談判既鮮頭緒．此項墊款之說．即嫌發之太早．三月三十日有黨員宇雷氏在法國衆議院．質問法政府議長答稱中法借款說明書中忽載國務總理杜滿格氏致借款某銀行函．讀之令人驚疑云云．國務總理杜滿格氏答稱此項借款純爲實業借款．法政府爲保護法國權利計故有此書以爲借款之担保．今已要求該銀行除去此書．該行亦已允之．前內務總長葛洛司氏詢各方面之消息．其究竟如何．杜滿格氏答稱此項借款．並無政治關係．且法政府在中國之舉動亦並未有危及法共和之處．葛洛司氏又謂法政府管理對外借款異常困難．苟在法國發行一種債票後而官界與之反對則又將惹起．法政府謂苟如是則將危及法國購債票人之利益云云．雖然此項債票將於四月七日發行．現說明書亦已由該銀行發出．發行債票者爲中法實業銀行．巴黎銀公司潑洛文斯總銀行．該借款共計一萬萬五千萬法郎．即六百萬磅．惟現所付墊者祇其半耳．該款利息五厘．現售價計百分之九十四又四分之一．其抵當品．爲北京市稅．及北方各省之酒稅．二稅每年收入約計一千四百萬法郎．此外則借款建築之各項工程．若浦口商埠．北京之自來水電燈電車等亦在抵當之內云

●財政員專任辦法

民國財政之紊亂較前日甚大總統近來對於整頓財政．嚴核支出增加收入異常注意茲又聞總統府前日議定專員擔任財政辦法．免有推諉之弊大致如下（一）張鎮芳．總管總統府財政事宜（二）周自齊．掌理全國財政（三）蔡廷幹．專管稅款（四）張弧．辦理賠款事宜（五）張壽齡．照付各省請款（六）吳乃琛．管理京內各機關請款

●保薦人員太濫

近來凡係民政長以及護軍使皆可保薦人員．大總統即以觀察使或司長候補批交國務院記名．但缺額有限而此項記名人員日益增多．據國務院消息以觀察使或司長記名人員於此二三五星期之內．已有數十人之多．即或簡簡亦不過一二員而陸續存記者又不知浮過幾倍．長此以往倘不設法限制．恐蹈前清運動傾軋之弊．孫總理頗以此事爲慮擬謁見大總統時便中請示意旨以便編訂限制辦法．

●川事零拾

▲議減公債額　川中軍用票．多濫爲患前議募集公債一千萬元．以爲收回軍票之用現由各屬代表集議．以川省兵亂之後元氣大耗實無力購此巨額債券擬減爲五百萬元．尙少半數．擬借外債分十餘年償還至外債如何借法則尙未定

▲請給土司職銜　林蔥春科等土司．先後改土爲縣前年由鄧柯知事呈報該處土司承襲年月並請量予銜職．以示優待嗣經批覆査核案尙久懸．近因鄰近蠻人有蠢動等事林蔥等地亦有附從之意仍須該土司等爲之勸解．應予職銜事難再緩已由鄧柯知事復行申請云

▲接濟鑪邊餉　川邊打箭鑪等餉項．需用生銀．前省公署電令川東觀察使迅即籌解生銀十萬兩接濟刻已先解生銀五萬到省．趕鑄銅元尅日解往關外邊地各軍諒無匱餉潰矣

▲團長出防竄匪　陝省有電至川．謂現在該省攻剿狼匪業將潰散．請川省派兵堵禦．以免竄擾．現聞胡都督已派第三師十一團舒團長．率本團兵士及九團第三營十團第二營並外增步砲馬輜各一連前往廣元一帶禦防．業已具領搬運軍械費用數萬元日內即出發云

清慈禧太后畫像記

（美國女畫工卡爾著　健公譯）

清宮二年記又名清季宮闈秘史之聯屬品

第十六章　秋節記勝　（禁轉載）　（四十）

太后接見康公使夫人於畫像之殿是日畫事停輟而像則藏於殿側之斗室中室暗而光線不宜且人衆無容膝之地太后導康公使夫人入室像懸壁上李蓮英進而輕移籠像之黃綢全像畢露康公使夫人見而大悅惜不能窺其全身僅上部顯豁以光線佳也。是爲第一次所畫之像余更詳言其狀太后端坐寶座中座爲廣東名手所雕刻像身長如其身一手持花一手空無物撫座旁黃枕袍下垂露一足珠履繡花止蟠龍足臺上目光炯炯注視畫工座之後偏右畫蘭花植盆中爲太后心愛之花也畫片長六尺寬四尺太后名位之隆無他表識惟衣黃袍異於衆而已

余初不料太后畫像端坐於座形同木偶端莊嚴肅固足令人生畏而太失舒徐之常態雖然太后威重之神采余之畫尙不能狀其萬一也奈爲俗見所拘不能舒靈神相以達余恉且以余之私意尙擬布置香爐寶鼎數事以表著東方特有之物

●瀟湘春訊

▲湖南銀行之內幕

旅鄂湘人劉元春等一百二十八人日前致湖南湯都督函云查湖南銀行之設立乃公立性質公家與以發行紙幣之特權當然有負擔國庫貸用款項之責任査發行紙幣之性質係無利息直接借之於人民之公債票也自應以多數款項購入國庫無利息之公債以作發行紙幣之保證金此爲學者所公認査湘財政司計欠該行之款．數約千餘萬之多．該行逕算取重利．此項利息．年計約百萬之數．該行逕列爲營業項下作爲該行之贏餘按前種款項雖係以公濟公亦無所損然列於該行之贏餘項下．則有損失之意在焉．査該行章程內載（第十八條）湖南銀行每期所得純益以二成爲獎勵金云云）又（第十九條以本行重要職人員會議支配云云）各等語査此種多數款項是否係該行營業所得．抑非該行正當營業所得也按公款之收入均皆絲毫取之於人民倘此種重大款項．若作爲該行營利之獎勵金（年計數十萬）該行之重要職員．眞可謂獲利多矣務望大都督速飭財政司轉知該行凡公家所欠之款．均不能算取利息．實乃湘省之幸亦湘民之幸專肅敬請勛安

▲湖南知事多被控者

湘省自民國以來各屬知事大抵多緣安貪暴毫無經驗雖自湯督蒞任後曾經加意考察．量予撤換而其中仍多不能稱職近日被人控告者如桂東縣知事綏甯縣知事則藉端詐索醴陵縣知事則濫用酷刑公款不明教育均經地方公民上控．未識上官如何判解耳

●鄂渚新潮

▲海參內搜出子彈

漢口拿獲亂黨多名解交武昌軍法處訊辦各節早見本報茲悉首要龔尙楷等九名．業經正法．而防範問題尤未稍疏．緹騎四出搜查餘孽其有嫌疑情形者當然捕案質訊．前次隨同下獄者尙有二十七名．均經軍法處詳加提審其確無通匪之事實者已呈准段都督按名具保分予開釋但此番風潮．漢口較武昌尤爲戒嚴．因其機關在漢口黨人諸傳其宗旨在騷擾地方刼掠財物．大致以放火爲標準上端由礄口下端由德華里約期動手雖係無稽之言．究不可不妥爲防範前日前花樓有一青衣短裝之人攜有海參一籃形色倉皇當被偵探窺見揭視海參內掩子彈．又在身邊搜出多件拘至警署再三研訊無非一經起事即奪巡士所執槍械以資應用諸語鎮守使杜錫鈞警察廳周際芸以漢口地當衝要爰特加意防範云

▲沙市交涉員之戀棧

湖北呂省長前以沙市雖屬通商口岸而外人居停甚少交涉事件無多．擬呈請中央將駐沙交涉員裁撤．所有沙市交涉事件併歸漢口交涉員辦理此問題發生已久．惟現在駐沙交涉員某君．心存戀棧．日昨具文詳述交涉事件責任手腕敏捷漢口兼辦勢難爲力且近來外人來沙者日漸加增．雖此時事務無多將來自有繁難之日似宜暫留機關．於外交上不無裨益．呂省長現在尙未置可否大約此問題解決必不遠矣

●龍口埠開放之阻力

龍口開放商埠一事業經國務會議議決刻正籌議進行惟該處商民．以滯礙之處頗多．頗形反對．經該處商務總會一再據情呈請中央取消成議政府當即電令高省長委員調查以憑核辦．高省長接到中央電令即派委祁重喆切實調查．茲聞高省長日昨已有復電到京呈稱龍口開放商埠辦法業經派委祁重喆查明實與商民多不適宜．並將祁委員所查阻之種種滯礙情形詳細陳述請即覆核云

●蕪湖黃絲灘大工告竣

蕪湖黃絲灘圩隄爲無和含七邑之緊要命脈．關係甚鉅因隄身不甚堅固潮張時屢被沖潰．以致江水內灌前兩載迭次受災．鄉民損失頗多其慘狀目不忍覩自倪都督蒞皖後關懷民瘼當即呈請中央頒給巨款．並向華洋義振會籌借若干．遴派專員晝夜修築現已大工告竣．呈報都督暨內務部長查該圩工程關係重要不容稍有遷就妥事虛糜是故李司長昨特乘利濟差輪偕同執法處祝處長親赴該圩．逐段察閱自此月開工起刻已修竣一千五百三十一丈有奇將來逐段察閱後對於督修之員紳皆獎勉其出力耳

●大冶幾肇巨禍

楚報云本月念二號有一西人自大冶之黃石港．來述及該地於星期二幾肇戰事先是黃石港官吏據鄉民報告謂近見持有軍械之人．計四百人．出沒於鄉間．且若輩並非兵隊並攜有機關砲數尊．嗣經官吏派人前往調查據云持械者曾言一三日後人民當知若輩之所爲．武昌方面得電後當於星期二派出兵隊五百人以一半駐黃石港餘則駐於石灰窰（譯音）該地距大冶鐵廠及湖北水泥公司不遠數里云

●狼事雜述

▲白匪旗幟之離奇

英文京報載有白匪旗幟式．今譯述如下白匪旗幟作方形長闊各八十五生丁邁當．以白布製之上書中華民國大總統孫普通大元帥白等字其式如下

中華民國大總統
孫
普通大元帥
白

▲官軍不守荊關之可疑

又荊紫關．四月十四日函云白匪用馬隊滿載贓物．離荊紫關北三十里之西率向東行抵南陽府西北之馬山口山道間自去年官軍征剿白匪之始以迄今日此間始終未有一兵一卒駐守其地．使匪出入自如可達羅山以及京漢路西及開封南陽之間此則不得不咎勦匪者之遺誤也

▲預防白匪入川

白狼入陝以後潼關與西安．聯絡堅固攻之殊非易易．白或留一隊於涇陽附近以牽掣西安更伸其勢力於漢中方面．亦未可知．漢中實較西安爲優由此出西安（一）爲子午道（二）爲褒斜道（三）爲儻駱道自西安入漢中則不可不經古連雲棧之險萬一四川響應白匪．則此事愈不可收拾．剿匪者宜早計之

●王憲章臨死時之哀鳴

黨人王憲章在滬被捕解甯後業已槍斃．臨刑前撰一函致其妻函中詞旨大致謂余不幸不獲令終負卿實多余死之後．轉望卿之不負我也堂上老親賴卿仰事膝下幼子須卿俯畜孺子有成勿再預聞國事以取禍余一身之自誤在不學無術四字而已書就後付禁卒而禁卒不做美不肯代寄由其書已有見者爲之傳述矣

●東省新郵

▲鐵路彩票辦法

雙城輕便鐵路公司因股本難招擬發售彩票．凡得紅彩者該公司即認爲股東與原招股東享同等之利益現在該

▲尙有新聞接第三頁

時評二

烟專賣（一）（子）

專賣本非持平之道．因烟爲奢侈品之一．政府以一手販賣可以增高價格寓制限之意在國家政策與財政稗益猶多此各國所以有專賣之制也然既曰專賣其事已與財政生密切之關係稍稍聚歛恐亦難免以故專賣之權屬之政府一面有弊一面亦未嘗無利尙未可以厚非今政府心緊專賣之利而患無經營專賣之資乃不得已而讓其專賣權於外人已乃丐其餘潤焉豈知彼有專賣權既挾一牟利目的而來而受此專賣權之支配即在國民是政府不啻夥合外人以共吮吾民人之膏血也或謂吾國烟業將爲外人所侵入予以專賣之利猶可收回其一部此亦非知吾營業自由尙有可以競爭之餘地吾內地烟業雖不振猶未盡爲外人所操縱也至專賣之制行則無望矣

不佞昔年敬奉嚴命赴至東瀛遊學於庚戌春偕妻一同東渡欲先遊歷各處然後入學肄業遊至東京寓神田區中發樂町不料遺精之病而起神思恍忽一病數月精神萎頓益覺不支．睡潮熱瘦骨伶仃臥床不起遺精覺無虛夕每一合眼夢神魂飄蕩猛然驚醒精已自遺汗出淋漓矣照此情形生命危險自思異地養病不如回國調養即與妻商搭輪返滬延醫調治有前在南京師範學堂之同友周君特來視病不佞直告所苦渠云前年亦患遺精阻礙肄業後服上海三馬路棘雲藥房金剛百鍊丸而得全愈請勿憂無妨也同往購一料服之神驗遺精立止而得安寐夢少汗止由是常年服食精神充足身體強壯今再攜妻重往東瀛而妻已懷孕四月不竟同行思之嫁已六年有餘前之不孕緣以不佞患有遺精病症身體虛弱故耳於今遺精斷根年餘不發精神健旺所以能種子有孕豈非棘雲藥房金剛百鍊丸扶也無以爲酬亟登報章以告同病○東洋留學生渭南柯震亞敬啓

億德洋行現銀專收珍珠
本行向在上海英大馬路四川路口惠羅公司隔壁十三號洋房三層樓上五號由升高梯上樓如蒙光顧格外優待　電話二千八百七十

真靈藥之野朮治腎補血生精如意丸
十能連服一料可保永無疾病增壽延年尤妙在性極和平不燥不熱故常服最能豐滿肌膚光潤面目堅強筋骨烏黑鬚髮因其血肉之品無攻伐之弊尤與陰虛陽弱倘氣虛血虛等體質極宜此乃本堂濟世秘寶爲陽痿之聖之慈航絕非市上冒名仿售毫無實效者可比一試立分優劣每瓶洋二元大瓶四元單料一元每雙料虛予瓶十六元單料減半另有參茸芝朮海狗精壯陽種子如意酒大瓶四元小瓶二元雙料加倍取效更速如外貼煖腎種子膏藥尤妙每對二元四角元種三鞭丹專治婦人百病孕子最速每料八元真正海狗腎每條真參正人參再造丸每粒一元參茸衛生婦科白鳳丸售價同上
上藥爲丸功力更大凡高年陽痿少年色傷以及吃烟人等稀虛弱無子等症尤爲聖藥此丸立刻精神百倍白髮老翁服此能轉少年
●上海拋球場河南路七號彭壽堂　外埠郵購交易各寄費加一成

大舞臺初三夜戲

四月初三夜特別官廳八角二層樓特別包廂一元二等正廳四角三層包廂三角

富仙舫　張雨亭　納紹先　貴(小桂)芬　●藥茶計●　伐齊都
蓋俊卿　應寶蓮　黃鶴樓
王永利　李春來　沈韻秋　殷春虎　小如意　大溪皇莊　陰陽河
賈璧雲　趙如泉　七歲紅　小金娃　小達子　小如意　何金壽　趙如泉　賈璧雲　小桂枝　貴(小桂)芬
鴛鴦樓　南北和　應寶蓮　二本　描金鳳

本舞台電話五百九廿五號

競舞臺陰歷四月初三夜戲特聘前新舞臺全體超等藝員

假定二馬路新新舞台舊址特別包廂七角頭等包廂四角特別正廳五角頭等正廳三角三層樓包廂二角

張德祿　李祥麟　劉漢臣　曹甫臣　李金茂　王益芳　李雅云　夏月珊　周鳳文　夏求己　毛韻珂　夏月潤　林樹森　龍小雲　夏月潤　馮子和　夏月珊　趙文連　邱治雲

金刀陳　白虎堂　鐵龍山　鄉下親家　奇　五　六本　俠　閣　頭二本　血淚碑

大舞臺

新聘二次來申最優等二簧鬚生唱梆子最優等梆子花旦青衣

小達子　小金娃

(四月初三日夜戲特演拿手好戲)

南◎北◎和

丹(治)桂第一(記)臺

四月初三夜戲

謝月亭　楊華亭　小客串　(張)(寇)　李玉臣　八歲紅　蓋叫天　毛韻芬　趙君玉　楊瑞亭　張德俊　吳小石　劉壽峯　孟鴻齋　郎德山　張德俊　崔靈芝　趙君玉　楊瑞亭　吳小松

●北路行　樊城　長亭　八蜡廟　風波亭　空城計　再生緣

法界迎仙鳳舞臺男女兩班合演

◎四月初三夜戲◎

馮春奎　狗肉紅　梁俊鳳　謝秀圃　毛朗洲　馬玉臣　劉吉祥　劉松亭　孟鴻韋　沈瑞堂　孟鴻茂　李小芬　陸菊芬　小鳳池　小瑞吉　王群云　白呂布　趙美玉　關洪林

奇冤報　烟鬼嘆　趙州橋　八大汝　十　小阿四打　一　紅　義圖戰南八扯齋飯箭仇梅閣

啓民新劇社

大馬路小菜場北首廣西路中

(夜戲特等六角頭等四角普通二角)(日戲特等三角頭等二角普通一角)

全體社員

四月初三夜戲

趣劇　正劇

玩◎童◎愛之害

新民新劇社

●石路天仙舊址●　●電話二八四八●
日戲准一點鐘開　夜戲准七點鐘開幕

廳樓均角三椅二普六禮均目價四二一
座七座位角通角拜及拜有戲分角角角

卓呆　徐半梅　客串

特請著名新劇大家

凌憐影　汪優游　王无恐　李悲世

藥風　石寒秋　素冰　笑天　曉霞　禮園　生梧　厄情　血淚　聲素　梅癡　雙鏡　瘋冶　雷冷　曉鶯　崇鶴　雲花　僧兒　晉素　梅笑　鶯秀

再生人　鐵魂　亞靈　天曉　有年　幼俠　鴻昇　敏新　警鈴　劍虹　翠心　永笑　紹野　劍峯　杏一　生公　癡生

四月初三夜准演

趣劇

◉約法三章◉

正劇

(重排特別前後本好戲)

江西姦殺奇案

火◎浣◎衫

(准初三初四兩夜演完)

民鳴新劇社

遷移大新街共和中舞臺舊址

電話三一四一

(減價券通用)

滿台五色　電光燈彩　新添中國五彩　奇巧佈景

君良　幼雅　文聲　則鳴　天呆　劍魂　雙宜　子青　笑吾　鴦無　天影　潤身　子美　瘦梅　化佛　無形　利聲　翠翠　孤雁　詠霞
化民　顛顛　漁梅　申之　家聲　病儂　鵑聲　天眞　小雅　楚鶴　清風　惜花　光明　夢覺　酒癡　新仙　激石　培卿　世亮　孟起　雙笑

●初三夜戲●

◉描(九十)金(十一十二)鳳◉

加演亞細亞活動影戲

英大馬路外灘謀得利外國戲園

春柳劇場

張蘇新　董天涯　吳惠仁　陸鏡若　管小髭　吳我尊　謝抗白　歐陽予倩　馬絳士　蔣鏡澄　姚鏡明　金石聲　董天玉

徐求安　趙斐然　吳蔓芝　嚴忍厂　宋癡紅　客先馬二　串洪蒼梅　胡恨生　董天民　夏伯神　王櫹子　伍不平

四月廿七號星期一

●(四月初三夜)●

◀每夜八時開演▶

後本正劇

姊妹花

商辦鏡花園

准禮拜三五夜演　於禮拜四　全本新編中外緣

◀四月初三夜戲包廂四角正廳三角二等二角三等一角▶

陳兆峯　陳小貴　陳素雲　周昌順　潘得勝　史亦奎　林芳錦　小鳳彩　裘湧棠　陳也秦　胡鳳林　陳鳳仙　張寶香

九◉美◉團◉圓

游戲雜誌

第四期內容披露

封面水彩畫(美人之春興)
投稿者 瀧廬 息遊 涂適修小影
病夫女裝小影
溫倩華女士小影
英國小說大家迭更斯小影
天眞爛漫之公主 司各德小影 倫敦著名女優婀娜小影
小說家周瘦鵑外國女裝小影
新劇化妝神手錢化佛之種種變相(凡六幅) 男女老少貧富俱備
新劇家笑倩 航燕 鏡花 外國女裝小影
新劇家悲世 寒梅 素素 崇秀女裝小影
新劇家優遊 石癡 一笑 幼雅小影
弔勝子之種種醜態攝影
新劇家天聲合演(祖國)之圖 石僑 冷笑合演(楊柳樓台)之圖
藥風 洪警鈴有年合演(義丐武七)之圖 雙雲 雪梅合演(張誠)之圖
新劇家 洪警鈴扮演(大男)劇中之阿戇小影
滑稽文二十二篇 詩八十七篇 詞五十六闋 譯著十九篇 筆記六種
魔術(卽外國戲法)講義(附詳圖二十一幅)
說部 九種 新官場現形記 情彈 阿母 五千磅 片紙 風雲 薄命女
不了緣 潑辣貨 雙報父仇
傳奇 附種 桐花牋 綠綺琴
彈詞 孤慧娘
七弦琴譜 平沙落雁全套(石印精楷 指法甚詳)
崑劇 牡丹亭(驚夢)(石印精楷 旁注工尺)
京劇 托兆碰碑(附第三期勘誤表)

每冊四角

總發行所上海棋盤街中華圖書館

分銷處中外各大書坊

開明新劇社

(全體社員)

四月初三夜戲特演雙簧好戲

愛(全體)國(西裝)血◉血(頭二)淚(三四)碑

每夜加演最長最新獨一無二五彩活動大寫眞

感冒風寒之宜防

裝用煤氣傳熱器　則室中自然溫煖　無須人力價廉迅速　無塵無烟甚爲潔淨　欲知詳情請詢南京路二十九號江西路轉角上海自來火公司樣子間可也

新明明眼鏡公司

開設在上海英大馬路泥城橋東首
電話第三八九五號

本公司旣受此獎勵益不敢不努力進競以期盡善盡美爲我華商爭光爲吃力克鏡片之製造非於光學及生理學研究有素者決不能製之合度本公司同人光學及生理之專門在製造吃力克鏡片一道自無待言至于吃力克之功用誠爲目光上最完美之保護品茲舉本公司吃力克鏡片之效用約述如左(一)該鏡片四圍中心光線一律且係按照各人目光而製成灣形者故能使戴用此眼鏡者目光四射不勞迴旋自可凝視與能看見一面之平片大不相同(二)鏡片色性眼而睫毛毫無觸抵(三)倘逢塵沙飛揚戴此鏡片能免侵犯(四)該鏡片質地清澈而且堅厚爍爍生光故用此鏡片者每增豐采(五)該鏡片係光學專家所製故雖向日視物亦無瞑眩之虞其他優點頗多更僕難數本公司實事求是不尚虛飾敬告海內宏達盍試購用此佈

上海英大馬路巡捕房斜對面　電話四千四百○三
協理　俞聖翼　金　生作啟

中國精益眼鏡公司

中國自製最新發明吃力克鏡片

開設在上海英大馬路泥城橋東首
電話第三八九五號

吃力克鏡片確從光學及生理學研究而出最能保護人之目光故在泰西銷場極廣本公司於此潛心十有餘年所製鏡片始能沒猥歐西獨步中夏故自出品以來不特本國歡迎西方士女亦多惠顧此可見本公司實事求是與尋常販售舶來品而專恃大言欺人者絕然不同也茲將吃力克最大功用略舉於左◉(一)該鏡片係按準各人目光用機器磨成凸凹形四傍上下光線相同其功用恰與天生睛球無異故能使戴者目光四澈不勞俯仰轉側自可左右顧盼與平面鏡之祇能平視者迥別(二)該鏡片能貼近眼匡而與眼毛並不觸礙(三)能遮蔽眼目使塵氛不易侵入(四)該鏡片質厚而純遠望之宛如水晶而滴精瑩煥采故戴者神采每增百倍(五)該鏡片光線合理故雖用於日光中亦不眩暈以上略舉概要至其奧妙則非親者能詳言之本公司因目爲人生最寶貴之物故悉心研究親手製造海內宏達當能鑒之再外間近有以現成凹片混充本公司吃力克鏡者尚祈留意

失單聲明

浙路優先股字一千六百五號十股經王東八息摺作未作特報失遺單據者恐諸敏週知登此廢聲明

乳汁參精

乳汁參精用精和以之精其性和功能助和調化消胃乳非一美牌示者服後身體健壯能使飯可口食慾強健補而不燥大有裨益 [illegible]

中國股票

駐滬總公司廣告

本公司代客買賣收蘇浙川路股票及徽州路股票漢冶萍公司股票通商銀行股票大清銀行股票交通銀行股票浙省商業銀行股票顧至上海英界馬路正泰茶棧接洽 [illegible]

三日愈

癩疥瘡藥

每二角不效還洋二元英界海上路東錦里首保太和啓

保太和

立止白濁丸

每瓶三角雙料牛元不效倍罰上海二馬路畫錦里東首保太和謹啓

日本郵船會社

啓者本公司三月五日卽禮拜一日開往島丸准於五月四日開 [illegible] 本公司輪船各埠客貨往來均可託本公司辦理 日本郵船會社啓

外國輪船出口日期

念七日開　來脫墨切　太古公司
三十日開　司安　亨寶公司
五月一日開　皮滌　法公司
往法國　泊里擀
往日本　日本皇后
三日開往美洲金山　昌興公司

▲進口輪船▼

四月念六日(初二)禮拜日

新北京　寧紹　海口　宜昌　雲南　聯益　隆和　長安
由寧波　由廈門　由牛莊　由煙台　由長江　由長江　由長江
太古　寧紹　太古　太古　太古　怡和　鴻安

▲出口輪船▼

四月念七日(初三)禮拜一

大德　華盛　大福　新北京　寧紹　飛鯨　江華　順天　涼州　普濟　大德　新銘
開往揚州　開往長沙　開往長江　開往寧波　開往寧波　開往香港　開往長江　開往威海烟台天津　開往香港廣東　開往溫州　開往漢州　開往天津
大達　鴻安　日清　太古　寧紹　招商　招商　太古　太古　招商　大達　招商

四月念八日(初四)禮拜二

長安　襄陽丸　長春　聯益　宜昌　隆和　天　甬興　龍門　四川　保民
開往長江　開往長江　開往天津大連　開往長江　開往長江　開往烟台牛莊大連　開往寧波　開往寧波　開往青島大連　開往廈門汕頭　開往浦口
鴻安　日清　大阪　太古　太古　怡和　招商　寧紹　亨寶　太古　浦申

戒斷鴉片號廣告

[illegible]

雪垢丹每瓶大洋一元 每瓶大洋三角

上海洪德里夏新公司

[illegible]

養肺止嗽丸

專治咳嗽痰喘

虛勞久咳　煉雲大藥房●秘製玉液靈膏●專治咳嗽痰喘●氣促嗆血等症●服後效若仙丹●眞濟世之妙藥

[illegible]

中華民國三年四月二十七日（舊曆甲寅年四月初三日）星期一　第二千二百八十號

體育雜誌第一期出版

發總行處上海三馬路北畫錦里內四百十四號國學維持社　尚文門中國體操學校各書坊均有寄售　定價每期洋一角二分　全年一元二角半年六角五分外埠另加郵票每期三分

哥那生 GONOSAN 白濁丸

服法另詳仿單

專治男女五淋白濁
屢經萬國醫士深
加研究不但立
能止痛除淋
且可益精
健體

發售處　各埠各大藥房
總經理　上海咪吔洋行

同胞注意　金劉百鍊丸　遺精聖藥

靜數眞方　敢不敢藏　夢遺滑精　有此安康

遺精一症患者甚衆療之方當推金劉百鍊丸爲天下第一靈藥歷年來治愈之人不計其數鳴謝之函盈箱滿篋久已全國馳名口碑載道今再將所以致效之故詳細報告以期沉痛永除仁壽同登○夫遺精乃下焦肝腎之病[illegible]

上海三馬路小華園　鍊雲大藥房廣告

救命

膏肓篤疾　血枯液竭
如沈大海　性命呼吸
誰憐救之　惟自來血
噓癬吹枯　絕大效力
人無老幼　病無舊新
五癆七傷　立拔沈淪
以治婦人　其效尤神
經閉帶下　一服回春
血足氣行　脫離苦海
已溺得援　已覆得載
我佛如來　菩薩自在
普渡慈航　誕登彼岸

大瓶貳元　每打念元
小瓶壹元　每打十二元
上海四馬路五洲大藥房

最精美 最豐富 新劇雜誌出版

五月一號出版

撰述：淮陰　歷民　許嘯天　王鈍根　夏秋風　孫雪泥　徐半梅　江左　[illegible]
發行人　張蝕川　管義華　編輯人　[illegible]
經售處　申報館　中華圖書館　時事新報　[illegible]
預約券　[illegible]

介紹莊氏兩女士書畫

[illegible]

最優等美品上品香烟　強軍牌香烟

本公司經理各種紙烟名目繁多均以上等烟葉製成惟性質溫和香味芬馥且吸之消痰辟疫於衛生大有裨益較市上之香烟無不及實有過也運售全國精良之品款邇之至綠各界無不所售各種荷蒙光顧請移玉至法界新北門外本公司接洽可也　上海振烟勝公司啟

又一種　大總統牌

本公司發行強華牌香烟已蒙各界諸公同聲贊美餘以來外各大埠已經一律暢銷幾有應接不暇之勢良以香味之可口衛生之有益價目之從廉致不見棄於大雅本公司實深感荷惟本公司之品目有十數種之多茲將第二品出售其品有最上研究之品名曰大總統牌即日發行以享我同胞口福其品質之優美香味之醇都有識者自有真評無待本公司之多贅也振勝公司啟

謹防假冒

凡真刀牌香煙必有此兩行之英字請注意

諸君購煙時須仔細認明如無此兩行英字即非真刀牌凡購刀牌香煙時請常常注意免被欺騙可靠之經理家及負販人均有最著名之真刀牌香煙出售

英美煙公司啟

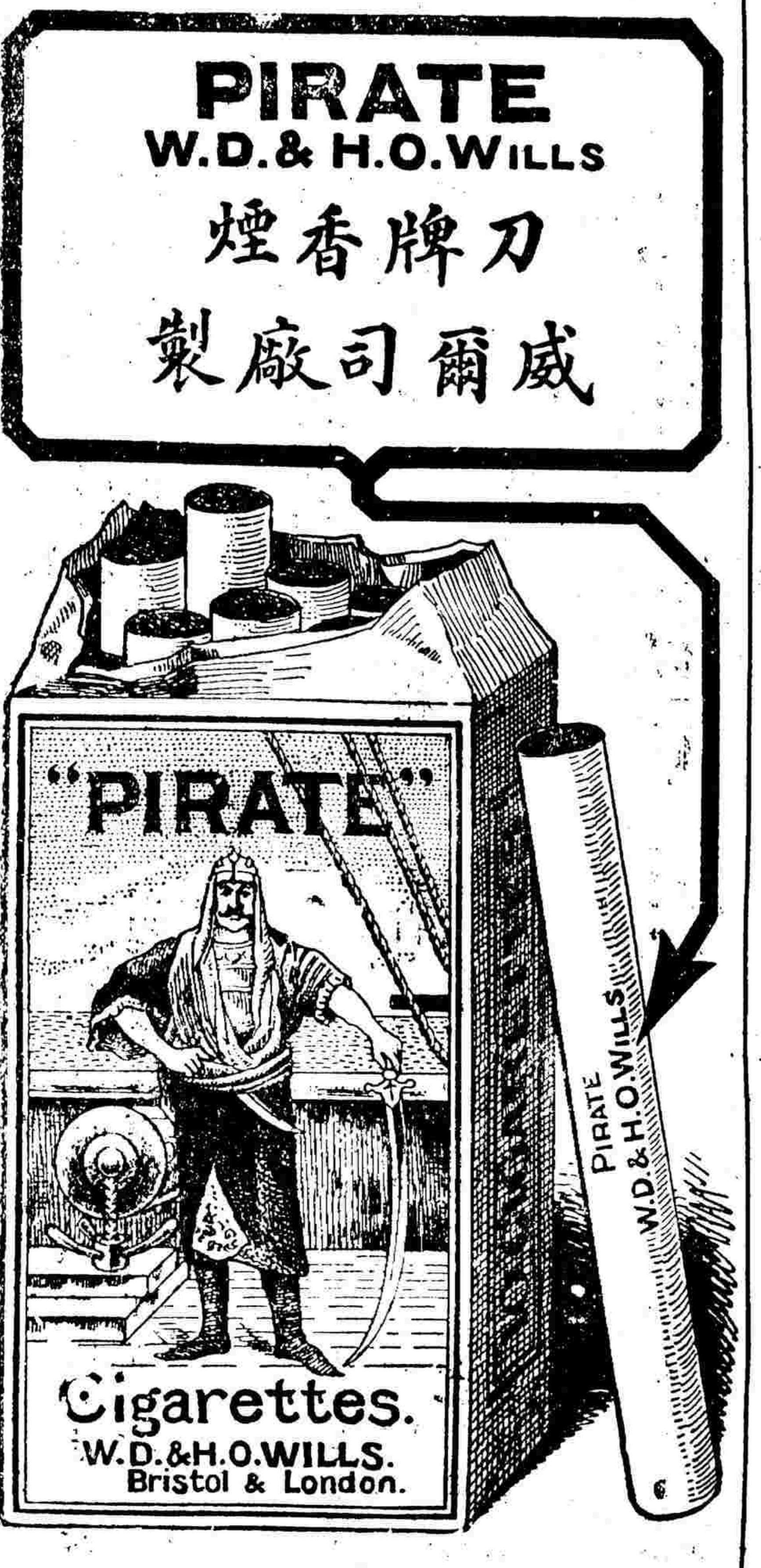

[illegible]

中華民國三年四月二十七日 即甲寅年四月初三日 星期一 第二千一百六十號

▲接第二張新聞

項彩票業已售盡無餘該公司已訂陽歷四月初一日為開彩日期通知各界及代售各家並張貼告示以便週知至其開彩地點則假公合茶園云

▲調查民辦鹽務 三省鹽務始於前清光緒初年產鹽區域均在遼東一帶皆則江省產鹽之處亦有數處願向未歸入鹽務範圍任民間自辦並亦未一一查閱江省行政公署現奉財政部令開江省安達大賚呼倫暨各蒙旗出產硝鹽凡民辦鹽務中央無從考察速通令各屬將民辦鹽務確實調查報部以便收歸國有而重鹽政此為江省有鹽務之始

▲俄人注意北蒙航權 黑伊爾齊斯烏龍兩河及烏倫古爾湖之航權久為俄人所窺伺現在外蒙既入俄人之掌握故擬將此航權一攫而奪之去年曾由托木斯克交通局派專員前往調查其結果如何局外莫得而知現據哈埠某俄報本月十七號載彼得堡通信略云俄京地理會於三月十七號開會員大會當由會員梅士夫報告云調查黑伊爾齊士及烏龍兩河以及烏倫古爾湖事去歲由托木斯克交通局特派專人自載桑湖沿黑伊爾齊士河直抵烏倫古湖口由該湖以上之路五六月間頗可通行此路曲折約九百里該專員後又乘輪調查烏倫古爾湖及烏龍河可否通行輪船據云若由烏倫古爾湖駛赴烏龍河足可達至西蒙以至中國之北境該湖水深四五丈沿岸亦有停輪之所然若遇風波排水較淺之輪船行之甚為危險至烏龍河亦可通行輪船然水勢極猛非乘沈重之船不可自由駛行若擬將烏倫古爾湖與黑伊爾齊士河開通相隔僅有四里之遙無如烏倫古爾一處在黑伊爾齊士河極下部故開通頗費工程烏倫古爾湖內產魚最富湖旁又有積鹽現任只可以六與漁業此湖兩岸煤礦極多來往之輪船取之不盡用之不竭黑伊爾齊士之航路若能持久載桑及阿爾泰一帶之商務可以發達阿爾泰之人民多半係阿爾吉子族人僅沿遊牧事業然其人數亦不多總計之不過五萬餘人商務不甚發達且多係交換貨物至中俄之商務交換額此地已達一百四十萬魯布然將來尚不可限量若伊爾齊士之航路僅為阿爾泰一隅設之其勢力固不甚大然若以經濟上論之其勢力又極大也蓋此路可與科布多及古城烏魯木齊一帶相連則中俄蒙即可聯為一氣矣若能於此處注意尚可專心接續調查也

長沙通訊

▲常德破獲機關 常澧鎮守使訪聞常德地方有亂黨暗設機關謀為不軌特派宋君強黃私往抄查宋有學生胡某與該亂黨嫻熟因告宋小西門外戴恆泰歇店寓有亂黨谷煥然賀九思張昌宜王道臣戴大梓五人宋因偽為假道常德也者到該店與谷等談論表示相得甚歡彼等亦邀宋入黨宋佯許之擬將其黨羽及機關所在行探出前日王道臣將往湘潭運動起事行將起程宋恐其逃散當借五營兵一連出小西門將戴宅團團圍住該六人遂一一拿獲解至五營審訊谷謂係桑植人反正時曾充團長現為亂黨常德部之機關長擬就近召集黨徒搶劫武字營槍械再擄掠各銀行以作軍費然後進攻澧縣以破荊州為該黨佔一根據地賀係澧縣亂黨機關長張係亂黨各路運動員王係湘潭亂黨機關長戴係亂黨招待員唯 飄萍黨證現均羈押五營已電請鎮守使署辦理矣

九江通訊

▲李督預備赴潯校閱 李都督日前曾有命令來潯擬於五月下旬躬臨贛北鎮守府校閱陳使君所部軍隊陳君自得令後即飭所部五六兩團認真研究學術兩課整頓內務預備一切陳君并以所部軍隊五團出防江北小池口一帶六團一營出防彭澤馬當都昌一帶駐潯者僅六團陶營長守勝所帶之第二營耳所有各連又分守各城及各砲台及火藥庫值此校閱期迫擬在大校場各集操練云

▲潯軍隊交替出防 日前六團龔團長星勝以所部之第一營出防日久呈請以第二營替換以資防守而均勞逸奉陳使君批云都昌馬當為內地及贛交界之區未便遽行撤防惟彭澤地處中途尚可更換一連仰該團長派該團二營八連前往替換一營即令何營副督率第一連回江以資慰勞云云該團長奉批之後業已分別令飭辦理矣

安慶通訊

▲驗契再展限三月 各省驗契一律准照中央令展緩在案現倪督以安徽各屬迭遭種種變故准各縣知事再寬限三月以陽歷六月底為止

▲含山險遭蹂躪 含山縣之仙踪鎮近有巨匪葛孟州等嘯聚數百人希圖暴舉且藉演戲聚賭為名陰為布置幸經縣知事倪望隆偵悉飛電都督當派督長率兵一營駐往鎮攝匪知大兵壓境無隙可乘遂紛紛四竄縣境獲以安全否則必遭蹂躪也

▲副狠軍奏凱旋皖 安徽武衛右軍右路統領馬聯甲前奉令赴皖北剿匪在外凡四閱月現在匪氛漸戢地面差安當地營團足資捍衛且省垣兵力單薄亟待該統領返省俾易調遣是以該統領於二十一號拔隊回皖頃已抵境面謁都督陳述一切云云

杭州通訊

▲貨物附收與原有特捐之區別 各縣學校警察暨慈善公益等項向藉舊有附捐補助者業經行政公署訓令飭將抽捐數目及何時起始詳細查明分別開摺敘理由呈候查核支配定案茲悉屈省長以征收貨物附加稅章程第八條規定取銷之舊有附捐係指按畝附收者而言如為各業籌款認助者即屬特捐性質應即照章仍舊辦理因恐各屬誤會昨復令飭各縣知事遵照前次訓令於查復時務須明此界限毋得含混開列

▲浙路國有之合約 浙路國有合約曾誌各報茲悉交通部將是項合約印送國務院財政部農商部其函如下逕啓者商辦浙江鐵路公司甬嘉一綫本與江蘇鐵路滬嘉綫同包括在滬杭甬路線以內上年六月蘇路收歸國有浙路股東亦於本年三月股東大會多數議決定歸國有公舉代表來部協商現已訂定合約十三條於四月十一日雙方簽字一俟接收事竣滬杭甬借款合同即可實行其光緒三十四年三月十五日郵傳部與蘇浙兩路所訂之存款章程並即作廢除呈報大總統並分別行知外相應將該項合約刷印函送查照備案

常州通訊

▲宜興縣劃除烟苗 宜興縣知事呈省長文云奉令現除烟苗現在南山約劃千餘畝東山及西北一帶亦已剷去不少惟搜查稍有未徧即不免流毒之遺另定善後辦法其宗旨在於重罰種戶賞成圖董棚頭及附近田隣並獎賞報告之人請通電各縣知事一律仿辦云省核所擬善後辦法三條尚屬扼要可行各縣似可參酌辦理云

上海地方審判廳公布文件見本頁後幅 閱者注意

本埠要聞

嚴查亂黨之種種

亂黨凌越張孟傑等曾於去秋在安徽協佐柏文蔚謀亂未成逃逸奉袁大總統通電各省一體緝拏並由駐滬楊交涉員飭英公廨關讞員簽票發交捕房通飭中西包探一體協緝在案茲經鎮守使偵探查得凌張兩亂黨現由東洋潛回滬上匿居虹口某里某號門牌運動軍隊圖謀三次革命故特呈請鄭鎮守使咨請楊交涉員令飭英公廨轉飭捕房派探前往查拿務獲解究云

近日本埠各機關戒嚴慎密者因悉亂黨各逆首蝟集滬地昨聞上海軍界訪得法界寶昌路地方亂黨秘密機關設有多處窺其逆計大有顛覆國家之意除選派精細幹探偵查蹤跡外並密函楊觀察使磋商法領派探協緝以弭隱患而保治安云

頃聞上海軍界接奉蘇都督令准軍事會議處電稱據駐滬密探報告訪悉亂首唐某近在上海組織一革新黨總部暗遣黨徒分赴各處運動軍隊希圖擾亂煽惑等情令飭所屬各軍隊約束兵士勿為煽惑等因除通令外合仰密爲嚴辦云云昨日奉文後業已嚴飭所部各軍營一體查緝矣

調查上控案卷

上海觀察使兼交涉員楊小川君自受任以來外交團均已承認為公廨上級長官惟華洋商民上訴手續尚未與領事團商妥故上訴機關一時未能成立而一般華商紛紛投使署上控之稟已達二十餘件已奉楊觀察分別准駁批示飭遵日來英公廨關讞員迭奉令飭調查案情暨吊取卷宗如徐恩榜王穆蕃等控案已有數件茲悉關讞員業已遵照飭承分別錄案檢卷呈報觀察使核辦矣

漢商索賠損失問題解決

漢口各商幫追賠會向招商局要求間接賠償辛亥革命損失問題彼此磋議兩載之久現經漢口總商會代表盛竹書君與上海總商會協理貝潤生君親赴斜橋該局董事盛宣懷家會商剋已解決茲將結果辦法五條列后

一由招商局墊付現款規元二十萬兩

一由招商局墊發本局水腳票規元十六萬五千兩

一現款規元二十萬兩除已付過規元十萬兩尚餘十萬兩限民國三年(陽歷)六月底兌付招商局先製本局票交漢商會存執

一招商局水腳票規元十六萬五千兩自民國三年份起分作五年按數攤搭其水腳票如何分給各商幫由漢商會議妥後向招商局出給

一各商幫客貨損失共計洋例銀一百二十餘萬兩現在先由招商局墊付現款規元二十萬兩水腳票計規元十六萬五千兩一面由滬漢兩商會會同招商局向政府要求賠償如蒙政府允准全數賠償除歸還招商局墊款外餘款如數轉給各客幫

本埠時事

臧旅長誥誡軍士

前日(即二十五號)步兵第七旅旅長臧和齋君為防微杜漸起見深恐所部軍官督察稍有疏忽致使兵士受亂黨煽惑特令由十三團周團長傳諭管轄三營各營長督領各營連長十二員於午後三時會齊砲營操場當衆誥誡略謂近日滬上潛伏黨人甚夥意在煽惑軍隊搗亂地方誠恐兵士之中智識淺短者設或受惑貽誤非細務望各該長官嚴加督察並須隨時勸導各兵士恪守軍紀服從命令為天職遇有奸徒勾結立即密報長官設法拏辦上峯當然從優獎賞切勿貪利徇私致使名敗喪身後悔莫及嗣後每晚在於所劃檢巡界線於瞻之時無論各機關軍隊須有正式文券驗明方准通行如無執照證券概行禁阻交通勿得疏誤以重要防而肅軍紀云云

龔團長嚴密巡邏

駐札龍華之第六團團長龔銘卿君前晚(即念五號)六時親自帶領馬隊步兵各一隊計有一百八十名在龍華寺門口排隊出發至徐家匯會同警察徐匯四分署余炳文署員立即派委巡官蔣鎮和帶領警察三十餘名並馬隊十二騎由龔團長督同馬隊步隊兵士至法華徐家匯四鄉及天主教堂四圍嚴密巡邏至天明拜會天主堂院長顧神父及秦神父等當由該堂特備茶點款待旋各警隊而回

絲廠請求保護

閘北光復路協安絲廠去年九月間被匪黨拋擲炸彈僅燬地板數尺曾記本報本月十八晚又發現炸彈幸未兆禍日前由廠主吳義具稟該管之一區二分署略云商民於去夏南北黨爭時承地方紳商推舉已故之夏粹芳等議請萬國商團保衛閘北一帶生命財產並無異意自匪類失敗後銜恨商等如讐敵屢欲乘間尋釁兩次被擲炸彈雖邀天幸而實賴保護有方商民廁身絲業現值新繭上市忙碌異常倘遇若輩乘間竊發束手無策茲為預防起見擬懇請自五月一號起於廠門外添設夜巡巡警二名佩帶槍械以資保衛所需餉銀及軍裝費由商民照章送給並擬請將附近協安廠之第九守望變通移東消禍於無形等情當由署員劉樹堂據情轉呈徐警廳長奉批照准並飭該商按月每名繳餉洋十二元軍裝餉械候購製給發需價若干另行指令飭繳可也又區警署長解恩貴亦為境內協和絲廠請派駐廠巡警一名呈請徐廳長照章批准矣

監犯圖逃被獲

前夜(二十五號)夜半一點鐘上海地方分監(即西門參署街老普育堂舊址)所有監禁人犯忽將毗連東間壁清節堂後面院牆挖開一洞擬出圖逃惟時因在夜半看役均已熟睡守衛警士因在前門亦未知覺致被潛出牆外幸有該處二區二分署守望崗巡警見該監牆外隱約有人因黑暗中不能分辨當即喝問無人答應心知有異上前查察見有兩人飛逃餘人仍潛回監內該巡見此情形知為逃犯無疑急鳴警笛由鄰崗截獲夏大成子一名其時分監管理人亦即驚覺由電話通知各區警署截拿旋由西門外三區巡士截獲一人繼由周典獄官點查人數尚少一名爰於昨晨據情報告地方廳汪檢察長核辦即將警察一區及二區二分署截獲之夏大成子等二名提廳訊究聞須嚴懲為首之犯云

獎勵長警之布告

滬南第一區警察署張署長昨日牌示云照得本署呈請獎勵長警幫獲亂黨畢良臣等一案茲奉警廳批開呈悉此次破獲亂黨畢良臣等一案既據該署長呈稱長警黃國長等在事出力自應分別獎勵巡長黃國長協同拿獲亂黨着以巡官記名獎洋五元值崗巡警李清德刦獲亂黨一名獎洋十元着以巡長記名巡警宋長秦董恩煥樂克僖等幫同獲送着各賞洋兩元以獎勤勞而昭激勸仰即轉飭知照此批等因奉此合行布告周知此佈

密查法警之劣迹

上海地方檢察廳法警金寶山即小金寶前因以賄串通二鋪地甲陸鈺之母陸姚氏綽號母夜叉私釋閔行人馮子英暗雇無賴丁六九頂替代押當為汪檢察長訪聞飭將金警並馮子英陸姚氏等先後提案判令分別釘鐐收押候起訴審判廳按律懲辦等情已紀前報茲悉此案自發生之後金警家屬到處央人運動欲達交保之目的查金寶山于前清時曾充捕班夥役迨光復後改名金金寶即運動得充閔行鎮第四初級檢察廳為司法巡警到差服務未久即在該鎮私設洋烟燈吃害無忌嗣後為該廳陶月湘檢察官查悉傳金至案大加申斥姑寬斥革免究自革之後于去年春間在地方檢察廳以金寶山之名朦混央人四出關說又得充法警不料到差之後不思改過竟故態復萌目無法紀私辱當事人民並雇夥役二名在外藉案索詐外人有小廳長之稱種種不法已為人所共知況金警素染烟癖烟癮甚大每日須吸洋三元設榻于家中倚檢廳為護身符自奉釘鐐收押其烟癮之苦已可概見現在該家屬托所中役丁設法將烟泡土皮夾帶在食物衣服之內私自遞進以上種種怪現象業奉蘇州高等檢察廳長訪悉前情即派員來滬密查復候核辦

商會總協理揭曉

上海總商會協理貝潤生君因辦事棘手屢次告退未獲此次選舉議董時預先聲明被舉無效前日(二十五)午後三時為各議董選舉第二屆總協理之期迨開筒揭曉總理周金箴君仍連舉續任協理則改舉朱葆三君云

房捐經辦有人

本邑房捐向歸上海縣知事公署承辦飭令各鋪地甲及沿鄉鎮市由地保等分別經由縣發給捐票按月照收彙解歷辦在案茲由洪知事委任前市政廳路政處司員范麟書經辦已下委任狀定於五月一號實行征收云

燒酒認捐辦法

上海貨物稅公所接奉江蘇國稅廳籌備處訓令以燒酒館稅一項既有認捐當由認稅公所於酒船抵吳淞時出給提單註明量數由吳淞公所查驗符合截留提單以作比較庶免流弊云云朱所長昨已分令蘊江吳淞各稅所遵照辦理矣

本埠瑣事

城內

法警尚無缺額

上海地方檢察廳前曾招考司法巡警所有正取各生早經到差服務尚有備取多名俟有缺額以便傳補錄用昨據備取之李維訓具稟到廳請求傳補汪廳長得稟之下發出批示云現在法警尚無缺額仰即回籍別圖經營勿庸在滬久候一俟遇有缺出再行傳補可也

顯見所訴不實

丁尚珠前投地方檢察廳稟控全步發敲詐兇毆請求提究並稱全步發係上年亂事時越獄脫逃等情業奉汪廳長派員驗得丁尚珠周身並無傷痕尚屬違警處分着丁遞向該管警區申訴可也至稱全步發係越獄逃犯現查各案逃犯並無其名顯見所訴不實所請不准昨已明斷批示矣

描金業集議加工

滬上描金一業開作為大行幫夥稱小行茲因該業薪工甚微現值各物昂貴各夥勢難支持入不敷出故於前晚各作幫夥在城內太平街一城樓集議加工二成未識大行能否允從

天津林翠娥校書讚鏡面散之妙

上路一妾身兩獎籠無由脫○傳守昔館念薄情倩薄命勿負前言妾當緊死推以待命(中路)端午日接到手函並君衣料脂粉翠鏡面散等物照收領謝其鏡面貼黑為妙用妾依法施治時未雨旬面上斑點全無翠仙之雀斑小寶媛之紅點全上

治瘡毒第一靈藥

國患楊梅瘡三年總不斷根以前數年均就外科治愈謂無大患不甚措意去歲夏間頓然大發毒氣上衝口鼻紅腐旬日之間遍體毒延毒水浸淫若不勝言心甚焦急謀諸醫友友曰君不內服化毒之藥是以致此祇能去皮膚之害耳其臟腑筋絡皮膜外容留不去必致毒復生毒內[illegible]

北市

●違禁併送核辦　閘北一區三分署前日查獲販土犯王國祥一名搜出煙土一大包十二小包又二區警署亦查獲販土犯張阿大劉國臣王子卿沈奎定王起根等五名搜出土十小包土皮一包又五十七兩並獲吸烟犯顧福生黃氏二名口起出烟具等物一併移送檢察廳核辦

●女工竊絲嚴究　婦人王邱氏在曹家渡某絲廠做工因竊取廠內之絲被管車人在該氏家搜出絲條四兩報由一區四分署將王增裕王邱氏夫婦拘送閘北檢察廳請辦

●拐賣留候查核　迷路女子單發子徐州人據供前被南京人孫某拐來上海賣與某公館爲婢被虐難堪逃出外云云由一區崗巡查獲解送警廳司法科判送普善所留養聽候查核

公共租界

●健身場准許遊玩　英美捕房總巡麥高雲君近在楊樹浦靜安寺兩處建設健身場內造有秋韆架仙人担蹺球戲等游戲技術業已工竣故前日麥君傳諭各捕房華捕凡落差空閒無事儘可隨時至健身場遊玩想爾等各華捕亦深表同情云

●着邀借主到案　傳連生前在英公廨控吳賢臣不還欠款洋四百二十元等情一案前晨奉孫襄讞與奧克副領事提訊據原告投案供訴前情請究詰之吳賢臣供此項欠款非我所借況借據係吳賢揚出立云云中西官核供判吳交保候一月內邀得吳賢揚到案訊明再核

●汽車碾傷婦人　汽車夫徐阿寶因在新閘路司機不慎將行路之婦人高謝氏撞倒碾傷頭額由捕查見將氏車送醫院醫治並將肇事之汽車夫徐阿寶拘入捕房押候解廨訊辦

●馬夫之賄候究　馬夫王阿四前日駕車至江西路攬兜生意被一千一百八十五號華捕查見以其違章上前拘捕詎王即行賄洋二角該捕不納遂連同賄洋一併帶入捕房捕頭送飭押候解辦

●妓女拉客違章　揚州妓女王老大前日在南京路拉客違章由捕查見將王妓拘四捕房捕頭略詰一過諭飭轉送公廨管押候解室訊究

法租界

●並非違背合同　法商喇瑪而前控任少山託代租屋開設商號票店並租用商標立有合同以六個月爲期詎竟違背合同請爵洋二百元等情任供房東不肯續租故不用喇之商標惟喇屢次取去洋傘除去商標等費外照算須喇找還洋二百元並由房東到堂證明任所供屬實又將賬核對喇確欠任洋二百餘元昨由德副領事會同聶讞員發交洋文堂諭曰喇瑪而任少山違背合同一節現向房東訊明不允將屋繼續出租故任與喇斷絕關係並非違背合同應即將案註銷喇欠任洋餘查有實據將堂諭抄出一份給任作憑着赴法總領事署起訴請追

●留候備文移提　客棧主丁寶林因某甲帶同婦人瞿馮氏馮老姑娘至棧住宿甲先出外該婦等忽於半夜圖逃恐于未便交捕送廨奉訊候查昨又覆訊馮氏供因家貧由丈夫圖金標從揚州原籍帶來上海幫傭並非被拐馮老姑娘供與姊姊馮氏同來亦欲幫傭是實中西官以既有本夫何以不來具領欲發善堂留養候移請揚州地方官備文來提就近傳其家屬具領

事件

●上海拆城善後事務所收支清冊

（新收）　一收上海市移交借款規銀四萬七千八百三十二兩六錢五分　一補收上海市移交借款規銀二千一百六十七兩三錢五分以七四八合銀元六萬六千八百四十四元九角二分　（說明）以上二款合共規銀五萬兩內二千一百六十七兩三錢五分係本所未成立以前臨時撥付拆城之用故列補收一款並於開除柱下列補支一款以符事實其四萬七千八百三十二兩六錢五分由上海市移交共合前數據稱此項借款係五萬兩於前民政總長李任內以拆城築路一時乏款可籌核准暫於閘北水電公司已還道款內借墊俟籌有的款即應如數歸還具有借領存案等語登明　一收提撥浚河經費五批銀元一萬五千元　（說明）上海原有浚河經費向存南市水公司生息揭至民國二年三月底止本息共銀元二萬五千二百三十二元七角八分一厘現河身淤淺無可撈挖塡路築溝先提前款抵用名實相符由前知事吳照會該公司照辦截至二年十一月止共五批提撥如前數登明　一收縣地方費銀元一萬四千元　（說明）前款即繳省免收之地價詳見開支柱下登明　一收地價規銀六萬九千七百七十二兩三錢九分七四合銀元九萬四千二百五元九角三分二厘　（說明）附表四紙登明　以上五款共收銀元十九萬五十元八角五分二厘

（開除）　北半城工程項下　一支吳源昇承辦第一段大濬銀元一萬二千五百四十八元五角六分　規銀七百五十兩七四合銀元一千十三元五角一分四厘　支葉子記承辦第二段大濬銀元一萬三千五百八十七元一角　規銀九百兩七四合銀元一千二百十六元二角一分六厘　一支夏長泰承辦第三段大濬銀元九千八十七元二角一分　規銀六百兩七四合銀元八百十元八角一分　一支公記承辦第四段大濬銀元一萬一千三百三十八元　規銀八百兩七四合銀元一千八十一元八分一厘　一支丞講新磚（溝面轄圈用計四十二萬七百九十塊）銀元三千一百十三元八角四分八厘　（說明）以上拆城砌溝塡濠項下計五款共支銀元四萬九千六百七十四元七角一分八厘規銀三千五十兩詳見合同及收據登明　一支沈德泰側平石銀元二千七百七十八元　一支高德順側平石銀元二千一百六十四元　一支蔣棟昌側平石銀元五百九十一元　（說明）以上側平石項下計三款共支銀元五千五百三十三元詳見合同及收據登明　一支江正記石子路銀元六千三十四元　一支陳詳記石子路銀元六千三百十七元　一支徐金記石子路銀元四千六百九十八元　（說明）以上石子路項下計三款共支銀元一萬七千四十元詳見合同及收據登明　一支江正記石片路銀元四千三百元　一支陳祥記石片路銀元二千五百元　一支徐金記石片銀元五百元　（說明）以上石片路項下計二款共支過銀元七千三百元以實有支路數處未能全通工程阻滯僅石上亦未舖齊俟工竣按方數結算詳見合同及收據登明　一支零星工程銀元七千三百五十三元一角四分五厘　（說明）拆卸運送磚石城泥臨時接濬運平路基等由工程科零星雇工辦料另有清賬登明清賬存工程科　一支置備工用物件銀元六百九十元六角三分九釐　規銀二百十五兩八錢二分七四合銀元二百九十一元六角四分九釐　一支工程科（監工書記薪水一千九百七十四元五角告白費雜項一百三元一角八分九厘）共銀元二千七十七元六角八分五厘　（說明）以上二款工程科另有清單登明

（未完）

上海通商史

（委昔司原著）（擷譯）

第九章　上海市政之進化（續昨載）（七十四）

至一千八百六十八年乃改爲除極緊要事外非得領事及警察長之允可則不得妄舉云於是法租界內規模粗就漸有蒸蒸日上之勢是時租界之情形稍變說一千八百五十四年所訂之地產章程已不足爲維持秩序之用迨一千八百六十六年租地人議修改章程各領事許之乃改工部局董員爲九人其權力亦推而廣之苟全體有所請求則領事可開會討論之苟租地人有二十五人以上之請求則可召集各領事會議磋商一經通過則有法律之效果苟租地人有事不能到會則可舉代表投票表決之惟選舉時則不在此例一千八百六十九年北京各國公使開會討論已修改之地產章程及各條例皆得其通過並允法租界另組織工部局惟領事團議使滬道遣中國代表三人俾租界中施行關於華人之政時得與華人磋商工部局允之而各公使則力拒其議先是西人與華官感情甚惡官吏之侵權攘利已久爲西人所輕視特以前次地產章程爲滬道一人所草訂外人未嘗參與其列故百弊叢生亦無如之何至是則擯華官不與之通章程之草訂修改未嘗商諸華道訂成之後始呈之清政府雖未得其正式承認然已默許之矣於是會審公堂等相繼施行紛爭之局息而郅治之基定矣

強種　精血丸

△此丸能使精汁變濃激射有力精蟲活潑以發展房事之功用故男服之而種子

△此丸能使血液變厚動作有力血輪充足以增進人體之健康故女服之而孕子

大瓶一元　每打十二元　小瓶七角半　每打七元二角

總發行上海中英大藥房

主治概略
頭暈腦痛　思慮怔忡
齒牙脫落　筋痛骨痠
夢寐遺洩　氣色萎黃
四肢僵冷　肺虛咳嗽
胃不消化　孩童疲弱
本元不足　怔忡健忘
心跳神怯　麻木不仁
肝經火升　自汗盜汗
腰脊時痛　氣喘多痰
虛人久瀉　腦短髮疎
內熱腸炎　目眩耳鳴
精力短少　半身瘫瘓
煩躁不寐　虛煩潮熱
血質疾病　肝胃不和
病難復元　疳熱蟲積
大便艱燥

中將湯

婦人至寶　百發百中

中將湯之名聲
傳揚於中外、已非一日矣目下雖然三歲孩童無不知道了可謂名揚天下之第一品

中將湯之信用
雖然叨蒙中外婦人之服用、究竟還是藥品純良功効偉大加之營業上堅守誠實

藥價	
四天份	四角五分
一禮拜	七角五分
二禮拜	一元四角
四禮拜	二元五角

本舖　日本東京大阪　津村順天堂大藥房

TSUMURA'S CHUJOTO. The Best Medicine for Female Complaints in the World. TSUMURA JUNTENDO TOKIO, OSAKA, JAPAN.

上圖係中將湯真樣諸位務謹防假冒

主治効能
●善治子宮各病
●善治月經各病
●月經妄行立愈
●經來腹痛最効
●處女初次行經
●月經愆期
●白帶赤帶
●可免小產流產
●產前產後不可少
●能養血保胎
●能養衝任調和八脈
●常服易孕育子
●能去子腫子癇各病
●固本養精之功
●有保胃助陰之功
●能治各要婦病

經理批發　河南路拋球場南首　東亞公司賣藥局

●各地藥房均有代售

美國新到　養生素　何以能補腦

價目表　大瓶每瓶弍元弍角　每打念弍元　小瓶每瓶壹元弍角　每打拾弍元

上海天經洋行啟

寄售處　本埠五洲藥房　中法藥房　中英藥房　先施華堂　外埠各大藥房

……等類神効無雙各省藥房均有代售認明餘年氏小像龍商標

……上海河南路七號彭壽堂錄

●中華民國三年四月二十七日(卽舊曆甲寅年四月初三日)星期一　第二千一百八十號●

教育界

公牘

●江蘇省民政長訓令各縣知事省立各學校（永遠不准李國楨充當敎員）

敎育司案呈據吳縣知事呈稱縣屬唯亭鄉節學務委員朱繩修呈稱竊繩修承乏以來時常到校調查上年秋間見第一校敎員李國楨以張繼宣言討袁書敎授學生當卽囑輟但李執拗性成陽奉陰違以致物議沸騰本應辭退尙爲其一時之誤未必眞蓄助逆之心遂置不問詎料今三月十八號到該校檢閱李所改之學生尊士楨作文簿內小論一篇詞殊悖謬足見其怙惡不悛竊念爲鬼爲蜮攸關大局倘或被人發覺繩修咎亦難辭因卽攜歸議將原文鈔下呈請核轉察辦爲儆一戒百之計等語到縣據此當經由縣指令據呈已悉仰將原件呈送到縣察閱後再行核辦去後旋據該前委員呈送該鄉第一小學李敎員原文一本前來除指令呈件均悉仰候轉呈省長指令辦理可也外理合將該敎員所改國文錄呈鈞廳應如何懲戒之處仰祈指令遵行等情並鈔件據此除指令察閱所呈該敎員所著論說語多狂悖貽誤青年實非淺鮮應卽立予撤換以示懲儆仍着該知事隨時切實察看永遠不准充當敎員並展通令各學校遵照外合亟通令各縣知事各該縣知事轉飭所屬各學校一體遵照並隨時查察如有似此悖謬敎員立予呈請處奪以肅學風此令

●又令六十縣知事（派遣省視學分道出發調查縣市鄉敎育狀況）

敎育司案呈查本省暫行視學規程第五條省視學視察事項首列縣敎育行政之狀況又暫行省視學視察細則第二條省視學視察該區域縣市鄉敎育狀況自地方自治奉令停辦本公署雖經疊令各縣將敎育事業竭力維持擴張而各縣敎育行政機關之是否遵令實行其縣市鄉敎育狀況果否有進無退亟應切實調查以資考覈茲特派遣省視學於本學期內分道出發按照前開事項加意視察期於最短之期間而得最近之眞相除訓令省視學遵照外合行訓令各該縣知事知照此令

●又令六十縣知事省立各學校校長（敎育部訓令轉行大總統令誥誡行政人員整頓敎育）

敎育司案呈奉敎育部第一百八十一號訓令內開本年四月二日奉大總統令開國承家必以興賢育才爲要義古今中外皆視民德民智民力之進退爲強弱治亂之機本大總統從前與賢新政首以停科舉興學校爲改革張本乃十餘年來國中學務粗具形式而於鍛鍊氣質尊重道德之精神敎育非徒玩愒甚或背馳身在學齡妄干政治徒拾平等自由之餘唾喪失愛親敬長之良知一二桀黠之徒利用靑年思想簡單血氣狂盛多方煽誘小則曠時失學大則亡身破家喪我菁華陷於戮辱芝蘭玉樹化爲荊榛誰生厲階思之淚下本大總統受任以後所以不忍言敎育者誠有隱痛在心也乃者喪亂之餘未遑文事絃誦闃寂黌舍凋零顧念立國遠謨必在生聚敎訓無禮無學賊民斯興父兄之敎不先子弟之率不謹若不改良敎育整飭學風何以爲百年樹人之計應卽責成敎育部分行主管官長對於各學校力持嚴重主義養成優美整肅之學風一洗驕縱浮囂之故習建築設備務求儉樸編訂敎科書尤首宗旨正大以免紛歧雖國家財力困難諸待節縮其固有之公私各學校各省民政長仍應切實考察竭力維持須知貧弱尙不足憂惟敎育不良乃眞無富強之希望此不可因噎廢食尤不可諱疾忌醫其各實力進行以副國家化民成俗之至意此令等因查本部自成立以來卽注意於考察學風維持學款疊經訂定規程頒發文誥分別公布行知在案今復奉大總統特頒明令除編訂敎科書應由部另訂規則外所有考察維持事項合亟通行各省民政長督飭所屬實力奉行各縣知事爲親民之官興學尤其專責自此次通令之後各縣知事有實心任事振興文化者准由民政長呈請褒嘉其因循玩忽於地方學務不知切實整理者卽應由民政長分別事實之輕重呈請懲處務使官吏人民皆曉然於敎育爲國家之要政庶幾職務所關無敢荒怠以上副大總統殷殷誥誡之怡願與各省民政長及地方學務人員共勉焉此令等因奉此除由本民政長遵令辦理外合行訓令六十縣知事轉行所屬各學校省立各學校校長一體遵照此令

新聞

●不解敎育（湖南）

行政公署近據醴陵縣林知事呈報開辦縣立中學校情形並造具學生名册懇請核准立案等情當以甲種實業學校續招維艱經前敎育司批准改辦中學校該知事應卽將甲種實業學校設法結束呈報備案至改辦中學招致學生應遵部令在秋季始業卽有特別情事須變更學生入校始期亦當照章聲明理由呈請轉呈敎育部許可始能變通辦理茲據呈稱縣立中學校現已成立於二月十一招考取得學生三班始業期限或爲春季或爲夏季均與部令不符且二十二日開學本學期僅得修業日期一月八日亦不能算一學期況該縣財力有限中學斷難多開班數永久計畫應定爲四班從今年起每年秋季招生一班四年後學級乃可整齊茲於本年卽招三班學級旣屬錯亂將來更何以爲繼且何從遞得有二年級生殊不可解又查部令縣立中學校校長由縣知事呈請省行政長官任用該縣中學校校長並未照章呈請任用何以遽招班開學擬呈各節諸多不合所請立案並頒發校印之處不能照准云

●預備歡迎敎育家（安徽）

前江蘇敎育司長黃炎培先生赴各省調查敎育日前到皖茲聞黃先生行蹤將抵屯溪該處省立第二師範學校已預備歡迎矣

●震旦大學遊藝會誌盛（本埠）

震旦大學校昨(二十六)日舉行歲日並學生遊藝會午後四時開會警察督辦薩鎮冰君前江蘇都督程德全君法國巡洋艦長俄德馬君工部局總巡哈必哀君等中西來賓四百餘人所演甲乙兩節(一)文藝部詩人李太白法文論說李太白詩詞之品格英語談話李太白入朝黃祖蔭爲明皇徐履成爲秘書賀知章中文陳說李太白離朝院生沈祖德輯朱光沐爲明皇程世安爲賀知章胡其瀛爲李太白曾紹芳爲高力士所談各節口齒甚清唯妙唯肖聞者鼓掌如雷(二)劇部(拿破崙第二)第一齣生翼第二齣翼第三齣張翼第四齣折翼由吳福賁徐履成李銘忠王綱奎周樹堯顧鼎勳沈祖德祝慶杰曾紹芳孫秉鑑繆年賚顧任延程世安朱光沐李國熱陸樹楙朱奇梁秉鈞黃祖蔭分扮合演頗有精神至六時許復演幻燈以娛來賓而散

●小學校聯合遠足（本埠）

直隸路務本北山西路求實北河南益智閘北崇業里志新派克路振新新閘路新民六學校於星期六(廿五)下午一時由各校校長暨敎員等率領學生百有餘名齊集火車站(卽寶山路口)排列隊伍聯合遠足至宋墓爲目的派朱錫田君領隊陶漢葵郁從周少葵朱惠人徐惠施兪亞豪朱堯諸君照料一切遊行宋園路沿途歌聲清脆步伐整齊三時頃抵宋園當由校長等率全隊學生至宋先生墓前行鞠躬禮以示企仰嗣各學生唱花園歌繼以各種遊戲五時餘乃整隊至華興坊梁秉超君處茶點迨返校已金烏西墜矣

伏虎

經云冬不藏精春必病溫去冬溫和無雪陽不潛藏近忽料峭春寒風狂似虎溫熱內鬱寒風外襲以致春溫病作咳嗽尤多或發咳嗆或喘潮或吐粘液或竟無痰乾咳甚或破絡失血……每盒四元每打四十元小盒二元每打二十元……

提防僞貨

認明牌子

明廣生行有限公司雙妹嘜生髮油此等眞正貨式方可購買庶免魚目混珠之嘆也

(注意)再者請各寶號勿售此等僞貨以免被其干連須知貨寶假冒之貨照普通律例不獨有違控告製造之家且能干涉寶家也

啓者本行創設多年所製出之雙妹牌生髮油所到之處均蒙各界同胞無不悅意賞識久已馳名中外毋庸贅述及也但本行之雙妹牌生髮油其商標及瓶頭四邊花草顏色用法之論說等經在中英日等國政府註册則人不得冒效有案惟是近日查悉有某國奸商膽敢製出僞貨冒效本行雙妹牌生髮油在於滬上市場混售從中影射圖利此等僞生髮油經本行化驗不獨無用而且於衛生上更有礙爲幸本行已洞燭其奸現在嚴究之中誠恐惠顧諸君不細亦受其愚故特登諸報章俾衆週知如蒙光顧請認

總發行上海英大馬路北四川路　北京大柵欄　天津東馬路　濟南二馬路　福州南大街　杭州太平坊　蘇州閶門中市　漢口洋街　南京下關　廣生行有限公司謹啓

驥雲氏消痰聖品

農工商部註册改天馬商標爲記其藥儘可信化學名家化驗有珍珠龍涎香茄楠香眞化州賴園桔紅等貴品方是的眞……大匣洋二元四角小匣一元二角……上海盆湯弄絲業會館後開間門面五號驥雲香廬發行……可包退還

前清農工商部獎照

●外埠如由民局購辦須郵局先發一函爲憑●本廬分設杭州陳列所●天津北門獅子胡同忠成棧內

敬謝驥氏壯陽廣嗣金丹

驥氏獨香廬上海盆湯弄絲業會館北首寗波路口五開間門面總發行所方是的眞　一索得男

浙江山東江蘇安徽江西國稅廳籌備處公署諄勸商民依法貼用印花稅票以享保護權利廣告

仍有觀望推原其故蓋尙未知此項稅法所取給於產業者極微而所以表示契約之信用者爲甚大也茲再摘錄稅法緊要條文加以說明開列於後認爲布告商民人等務宜加意注重凡有應貼印花稅票之件要在收受契約人隨時依法貼用勿任延宕……效非但遇有事故涉訟法庭官不爲理卽出立契約人亦可以未貼印花之故從而反悔契約……本民政長有厚望焉

印花稅法摘要　第一類十五種　租賃各種物件之憑據價值銀元十元以上貼印花一分……第二類稅額如左……

[illegible]

徵集會通告

本校爲表現特改取材適用其便學者會期本月三十號止凡於會期內來學得享特別優……上海虹口海甯路三德里口二十一號 勝家縫紉女學校啟

實業界

要件

三寶壠華商總會辦理荷屬地賽會事務所簡章

和屬爪哇島三寶壠華商總會辦理荷屬地勸業賽會定於本年八月舉行工商界頗爲注意茲將韓省長函送上海總商會關於是項賽會之章程錄下

第一章（機關）（一）本事務所暫設三寶壠華商總會內辦理三寶壠埠一九一四年（即中華民國三年）荷蘭國東印度屬地賽會徵集內地各行省出產工藝物品到會陳賽各事務定名爲三寶壠華商總會辦理荷屬地賽會事務所（一）本事務所屆會期前三個月須當分設會場附近地方以便隨時照料一切

第二章（會期）（一）本事務所辦理賽會事務所有陳賽品物應查照該會場開會閉會時期即於中華民國三年（即西歷一九一四年）八月起至十二月止屆期是否延長期間則以該會之有無延長爲率

第三章（股本）（一）本事務所籌備此項股本約在荷銀一十萬盾爲額發行此項股票計分甲乙兩種甲種股票爲董事股每股荷銀一百盾該股票內記明認股人姓名凡購此種股票一股以上者有董事的被選舉資格乙種爲通常股每股荷銀一十盾股票內不記明姓名（二）此項股票爲屬於營業性質將來的虛實盈虧結算應按照普通有限公司章程辦理（二）發售此項股票以本年十二月終爲截止期（一）購得此項股票之後有欲轉售他人者聽惟甲種之股票若經轉售則該姓名及董事的被選舉資格同時變易（一）招股辦法埠內由本事務所辦理（本事務所未成立以前則以本商會董事代行其責）各埠由本事務所函託各社會團體代爲辦理（二）徵收股金約分兩種辦法如下　甲種作四期繳交即以中華民國二年九月爲一期十二月爲第二期至中華民國三年三月爲第三期六月爲第四期　乙種現認現交或先交半數由本事務所發給收條俟全數交清時換付股票

第四章（職員）本事務所設置職員如左一監督一人由本事務所請工商部會同外交部核派充任一名譽事務所長二人以本商會名譽會長充之一事務所正長一人一事務所副長二人一董事　推出者爲合格一審計員二人同上一金監三人以曾認特別董事股之董事　人以曾認特別董事股份者充之一甚調查員四人同上一幹事人此項幹事原爲分科治事而設應各就其所長者舉之惟會計科主協任於財政上負直接機關須以殷實商家信用素著之人爲合格一監督督辦一切事宜一名譽事務所長贊助本所事務之進行并有相出意見分任表決施行之權一事務所正長代表本所綜理一切事務有召集董事會議並規畫一切事務進行方法之權責一副長襄助正長綜理一切事務如正長缺席得以次代行其責或二人同意代行其責一董事監督財政議決各重要事件一基金監管理本事務所基金財產一審計員審查本事務所會計科一切收支款項一調查員調查本事務所各項事務及各辦事之人負有隨時表示意見要令各員妥爲辦理之權一幹事員分科治事其事務之分配如左（甲）總務科掌理本事務所一切事項（乙）營繕科掌理會場之建築及佈置等事項（丙）出品科掌理各處寄到之出品及該出品之運輸與其陳賽時之分配等事項（丁）會計科掌理本事務所收支及財產經理事項（戊）外務科掌理招待賓客及一切對外事項（已）編纂科記錄出品及關於一切文牘等事項一各科主任幹事一人商承本事務所正副長任理各該科事務一各科協任幹事一人協助主任幹事管理各該局事務一各科幹事倘於該科內事務太繁時經董事會議之許可得添用雇員

第五章（徵品）本事務所徵集出品辦法（一）呈請工商部照規定外國博覽會中國出品進行簡章辦理并附寄荷屬三寶壠賽會章程二百册（二）函請駐巴領事轉呈工商部核辦（一）函託上海總商會代行徵集揚子江一帶地方所有出品預備赴賽并附章程一百二十冊（二）分函廈門汕頭福州廣州各商會徵集閩粵兩省地方出品預備赴賽并附章程各五十冊（二）本事務所應派幹員親赴閩粵滬漢京津等處採辦合宜賽品就便向各商會接洽一切（二）各處出品赴賽由出品科幹事妥爲照料運輸的別以專章規定之

第六章（稅地）（一）凡屬華人須用會場地段徵由本事務所劃定出稅（一）地段稅價以地面每方米突荷銀一十盾爲限（二）有僅稅地面無須建築者所收地稅即以每方米突荷銀一十盾核計建築費另外照加（二）有所稅地段建築得若干方米突不建築地面得若干方米突者所收地稅即以上兩種所估面積之大小照上兩種價目分別核算（一）稅地人有欲爲特別之建築者可單稅地面（每方米突十盾）至於建築之事即由該稅地人自行料理惟此種稅地須於會期十個月前先行訂明俾得劃定地址以不致有礙他方面之障礙爲率（二）所稅地段不爲陳賽品物之用而屬於特別牟利之營業性質者得於原議每方米突一十盾之外另　酌議加增價目（二）凡稅地人於稅之日應將該地價先交半數至一九一四年八月以前交清

第七章（會議）（一）本事務所會議以本事務所董事及各職員聯合組織之（屬員不在此內）一本事務所所應辦事宜及各種重要條件均由議會公決實行

第八章（協贊）本事務所應分請本埠各團體及南洋各埠商會設三寶壠賽會協贊會爲本事務所補助機關（一）本事務所應辦事宜協贊會均得協同本事務所贊助一切之責任

第九章（結賬報告）（一）賽會事竣閉會時本事務所應於一個月內趕造結賬清冊報告工商部及各商會出品協贊等機關一體知照（一）此項報告除決算盈虧等數目必須詳細聲明以昭信用外尤須注意各出品之銷路及改良之方法報告各處俾吾國內實業前途藉此得爲進步階梯之一助焉

第十章（附則）此項簡章有經董事會議指出不妥之處得提議修正之其餘本事務所應立各項專章爲此項簡章之範圍所不及備載者并由本事務所隨時提議續訂以期完備

新聞

籌備茶業出品之函商（北京）

北京籌備巴拿馬賽會事務局致各埠茶商函云　查赴美賽品以茶爲大宗諸君對於茶葉素持振興主義所有研究改良方法夙具熱忱當臻美備無任欽仰本局尚有應請諸君提前籌備之事特分錄如下（一）組合牌號　如平水幫爲一組合即應定平水茶業組合某某牌號　徽幫廣幫湖州西湖各茶業亦應由各幫聯合公定組合牌號以爲對外貿易之準備（二）改良包裝　宜仿照英美紙煙公司辦法如合美金一角爲一包二角爲一包五分爲一包者均用銀紙包裝合美金一元或二元者用洋鐵罐盒包裝外用美術印刷爲飾註明某種茶名及其牌號並詳言煮茶與用水泡茶諸法（三）注意廣告　如說明特別種茶改良製茶煮茶之法及茶味茶色茶質與他國特異之點以用英文譯印爲合格以上三項於茶葉前途關係至重　請即提前籌備並將辦理情形從速見復尤盼云云

嗚呼大正博覽會之中國館

之江金溶仲君東游一月關於實業之見聞略述如下金君抵日適值大正博覽會開會展覽之期我國人之旅日者大都往觀見中國館地方狹隘僅有平廳三間設廚窗八口有四口堆疊盆窗四口空無所有內貯綢緞較多乃擺不合法任意亂堆如恆豐綢莊往賽之繡貨原箱供列並不開箱取出但見舊式木箱而已其醬園所賽之衛生醬油瓦罐破碎狼藉遍窗鼎興及各茶莊所賽茶葉係用玻璃瓶裝頂惟裝運之時底安石灰以防受潮走氣而陳列窗內則石灰已與茶葉共和日人呼爲粉拌茶葉餘則箱籠錠包並未打開橫疊廚窗不審是何用意　領事既不顧問整理更屬無人費如許之心機預備賽會而演若是之怪象貽笑外人且此次所遣觀光團員其中實業專家固屬不少而紈袴子弟亦廁其間初至長崎即被驗疫有浙省吳君嘔暈船吐即被貶落長崎醫院　不許偕行既至東京西京大阪神戶等處遊歷各處名勝及多數工廠實際考察之士固多而笑嗜好毫無考究者亦屬不少旅日華僑吳君錦堂視此情形深爲太息語金君云大正博覽會雖已延長四月然已爲日無多將來巴拿瑪賽會還祈努力進行並請官廳愼選管理人員庶不致蹈大正賽會之覆轍也

物產會議定展期（上海）

美國巴拿馬蘇省籌備出品協會上海分會會長上海縣洪知事已在尙文門外貧民習藝所佈置會場並前日開第八次談話會會議定妥準展期五月六號起特開物產會俾紳商學各界人士咸得一放眼界共覘斯會之盛景并聞該會所徵集各界出品物由各稅遴選合各界陸續送至該會即由南北商會出給收條由商會派人到會點收當場在收票上蓋有商會圖記以便日後來赴美賽會後即可照票發還不致歧誤

▲本日因告白擁擠　查報告暫缺

有比衆不同之神妙綠館寄銀四元購到兩瓶服未及半居然四肢和暖黍谷春回經懷姙四月豈不喜出望外寄語諸君子欲強身體欲廣嗣續欲諧伉儷欲固精竅請速服此丹定能如願以償我生平誓不作欺人之語也……以銘心感並請辦香廬藥室道安每盒兩元甯波路駝橋盛其忠啓〇崔氏辦香廬……郵局最安　本廬分設　南京花牌樓德生堂隔壁　天津北門外獅子胡同忠成棧內〇杭州……

福命藥片
預防喉症之聖藥通告

上冬亢旱腹雪愆期燥氣流行交春喉症必盛查喉症乃傳染病之一種發時極爲危險小則由個人而株累全家大則以同里而蔓延闔邑惟本藥房備有藥片藥水兩種奪命回生之神丹之秘寶歷年以此活人已不知幾千萬矣茲經中西名醫凌菊齡唐乃安蕭智吉三君之營湯蟄仙朱葆三周金箴諸大善長之諄勸本藥房議定減價方便濟人普告遠近各方面凡有患喉痧喉風及白喉爛喉纏喉鎖喉等惡症者速將藥水頻頻漱喉並將藥一片含在喉間弗遽嚥下待隔一小時再含一片自能重者轉輕危者轉安此急救之良法也若欲預防則每日含片數次亦必無傳染之虞事關博濟幸毋忽諸注意衛生者尤宜及早購備爲要今定特別廉價如下福命藥片每盒大洋二角漱喉藥水每瓶大洋三角

此藥片並治霍亂吐瀉等急症每服五六片注意

上海四馬路中英大藥房總發行所外埠各分舖以及各大

利威洋行現銀專收各種珍珠

本行向在上海英大馬路拋球場東首第三十二號洋房歇業現由法國來申特備巨資專收各種珍珠價目格外特別諸君如願割愛者祈乞惠臨不勝歡迎電話九百六十四號辦事時間上午九時至十二時下午二時至五時禮拜休息

鼎成莊綢緞零售特別放盤

本莊創設在英大馬路永和里樓上八歷有年所素做批發客幫現因存貨過多擇於四月初三日起本機綢緞官紗羅紡杭貨等一律開箱另售價目放盤大減貨身選擇頭號花樣新鮮艷悅目有美必備無容繁述 本莊牌記庶不致誤並可代染各貨仿照西法光彩較新一式鮮艷奪目價亦相宜此佈 本莊經理人徐漢啓

敬請各界諸君務乞辨訣 惠臨如蒙賜顧 祈望認明

脊樑爲一身之主幹脊樑一曲非多病則體弱考其原因有兩大種一腦虧一腎虛是也腎虛則水火不濟二者失吸運之功用神昏志惰腦筋受密切連帶之關害日久失治則健忘形瘦腰駝背曲百病叢生欲求脊樑之筆直必以健腦補腎爲唯一之要訣健腦固精之藥惟非洲樹皮丸爲百試百驗是丸係西國化學家研究而得有原種之中西醫士證明單爲證功效神速衛生諸君欲謀身體健康者請嘗試之 樹皮丸 價目 每瓶洋一元 每打十元 總發行所上海四馬路棋盤街轉角五洲大藥房

雜俎

存古（一）

靖逆記卷二（傳鈔本不許轉載並禁翻印）　蘭簃外史纂

金鄉守城事（續）

增攝篆凡九十七日輿縣丞史致譲教諭王元培訓導粱輝生典史魯鏞署典史梁玉振把總趙自振聲各紳士協力守城屢瀕於危卒以獲全者由其忠義激發得士庶心人皆樂爲效死也金鄉賊餓紳士入骨髓思欲聚而殲旃 其田宅頗高光貴密報縣令先事豫防縣令爲請于撫軍給以軍功八品職銜開以百金諸紳士又撥公項二百金代爲買宅移居入城避賊讎報復給柳甸華五十金嘉其幼女能窺賊也增在桃源同知旋擢曹州府知府丁丑夏六月召見天顏大悅奉旨回任候陞初金鄉李家桀園民李允魁首具公呈請捕賊黨其後賊匪焚劫村莊共十有七處而李家桀園被禍最酷允魁全家被害李家園增生李九標以賊人李卓立謀逆事首告儒學且密告巡撫委弁左齊甯九標知賊必相仇家口先避賊入其家見有停柩剖棺裂尸焚其室廬九標無家可歸日夜荷戈而泣追李卓立戰敗罵亡九標設計擒之於曹縣孫家老屋並賊屬男婦老幼四十七人並置於法山東學政黃鉞入奏奉旨李九標著加恩賞給舉人准其一體會試

蘭簃外史曰縣令爲親民之官縣令賢則民受其福山東賊起金鄉縣城危于累卵吳君訓練士卒一成一旅之師百戰可守使垂破之城安如磐石所謂盤根所遇利器乃別危非仁不扶禍非智不救也昔臧旻走許昭于句章虞詡破甯季于朝歌皆以良吏幹事輯綏寇盜如吳君者以古方今奚多讓焉

存古（二）

●萬卷書樓詩餘

此亦許君寄示之舊鈔本觀其行款蓋著者本擬於同治元年自梓一切皆作發刊之形式久而未成閱數年又添題跋數家終未刊成而原本遂歸許氏文士嘔心嘗以一卷壽之梨棗而不易得雖未知尚有他副本經好事之流傳否此册要必爲作者自定之本無疑今更仿夕陽紅半樓之例先列此闋訪無刻本再入彙報心史議

念奴嬌　寄內

幾番秋雨覺連朝心緒昏昏如酒燈火書樓紅袖影生怕天涯回首敗砌蟲聲荒堤柳色催得人消瘦羅衾涼也翠眉端合常皺 猶記醉拔金釵閒吹玉笛酬唱稱佳耦雁息魚消頻盼斷悵憶閨闈安否曾少離多千言萬語尺幅書難報歸期先訂桂花開放時候

月中桂

冀幹卿以松風桂月讀書堂圖索丁萍綠塡鳳入松余爲補月中桂

冷露無聲織微雲幾層單住書屋秋聲四面起明窗淨几宵闌人獨一奩蟾影動照木末寒濤謖謖遙指疏林外涼陰滿地香到畫欄曲 更細檢芝編讀聽打簷風急黃雨飛落空階似水儘百城坐擁琉璃城郭小山招隱未願下拜龍鱗兎魄試向孀娥問前身後身證金粟

浣溪紗　和周瀟碧綠楊城郭是揚州畫意

雉堞微茫綠似油春烟低迓雨初收桃花含笑水含愁 綺陌一鞭閒試馬畫船雙槳戲隨鷗誰家少婦倚高樓

如夢令

碧落疏星微動滿地霜痕無縫回首小紅樓樓上美人如夢如夢如夢一幅蒲帆風送

暗香疏影　自題梅花帳眉

冷雲凝結看半垂紙帳橫拖春色瘦影潛移明月相扶懶無力一枕羅浮乍醒恍惚有寒帷人入正夜半翠被寒生綺思墮香國 猶記逋仙眷屬故山倚日暮芳訊遙隔縞袂珊珊含笑燈前俏伴獨眠羈客離情莫問銅坑路剩暗遞夢中消息只可惜沈醉東風孤負一牀香雪

游藝錄

撲克遊戲

●撲克譜（續轉載）（無聊）

第十章　撲克規則之爭辨及其解決（續）

著開錯之人已經換牌則不論其爲無心偶誤或爲有意取巧必須科以重罰此人不特將所擲之錢犧牲一切且須俟此盤打完之後統計公注中之所有全數賠出另打賀克撲一次以償他人之損失此法較以各款賠償各人實有二便省卻手續一也下次打賀克撲時原罰之人仍得參與或可因禍得福罰雖重而不覺其苛二也 若他人皆換而開錯之人並未換牌則得免其賠償公注此因有一種人觀察之力甚弱往往誤認一無所有之張子以爲同花或順序其爲無心之誤顯然可見故情有可原耳 此外又有一端時起爭辨卽開賀克撲之人無人與之比較時應否完全攤示其牌也欲解決此一問題當視境地爲斷若爲開盤而無人隨入則須全示其牌若已有人隨入各已換牌而無人願與比較則開盤者祇須攤出其可以開盤之一部不必全示其牌何也賀克撲中之公注各人均有一份故若無人開盤則各人均有權利觀看他人之牌若有一人開盤而無人隨入則與未開盤時相同亦可要求此人完全攤示因此人所享之公注爲各人所均出無有重輕也若一有人隨入則其情形卽大不相同不復平等其不隨入者不得復享比牌之權利固不待言矣然卽使人人隨入各各換牌而開盤人喝博時無人肯出相當之錢以與之比較則開盤人所換得之牌他人不得顧問其理甚明不煩詳解故祇能要求其將以牌中開盤之一部份攤示而不能强其攤示所換得之張子也（卽開盤人不換牌亦不能强其攤示全牌）凡打賀克撲時豬人必須加意留神卽無資格可以隨入然亦不可急於擲棄其牌因開盤之人容或開錯或有他誤而不得享有公注若他人之牌皆已擲去則誰復有享公注者急於擲牌往往生出種種困難茲不一例可以引證如下

圍棋新局

福井三郎右衛門（三段）
先　吉崎圓吉（初段）

一二三四五六七八九十十一十二十三十四十五十六十七十八十九

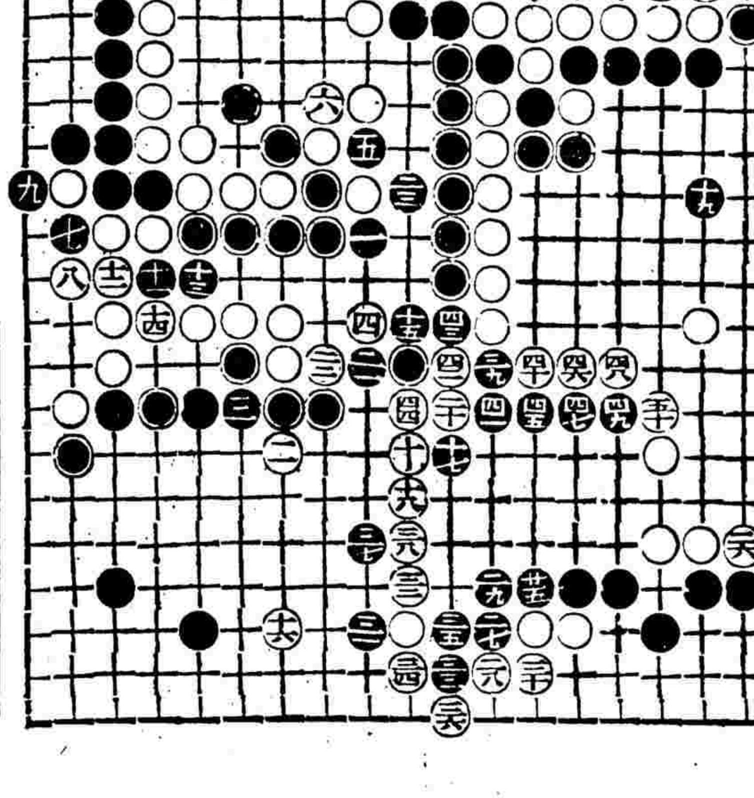

圍棋懸賞

白先求活

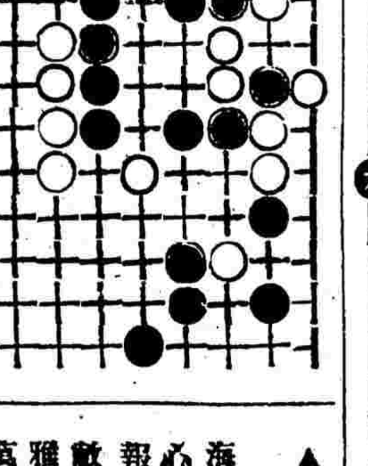

▲圍棊歡迎投稿

海內圍棋高手如有愜心賞當之作願賜登獻報與同人共賞欣賞者敵報無任歡迎手談之雅得報紙以代郵傳庶萬里知音不啻一堂角勝也

弈話

▲寸心知室弈話（續）

遯齋閒覽稱王荆公棋品殊下與人對局未嘗致思隨手疾應覺其勢敗便斂之曰本圖適性忘慮反苦思勞神不如其已噫此荆公新法所以終不能行也 四家以前之譜受子少於對子求其膾炙人口則血淚篇倚矣李松石謂十局終後徐遂成國弈可見心思愈逼愈出抑之正所以成之或傳徐於是時已成第一手龍士故抑之以三子對壘十局而徐大受懲創其用心至於雙目出血焦神苦思終未能占優勝然徐自此遂獨處小樓偏懸對弈十局於壁坐臥其下而揣摩之如是者半年頓悟前失遂將其謬點一一糾正躍然起曰今而後可以勝龍士矣卽呈正於龍士龍士許之而分先焉

▲八國聯軍變局答投稿諸君（俠遜）

投稿諸君均蒙辱承雅愛紛紛賜教感無可言八國聯兵變局來稿多以下列局爲正和着法但此棋萬無可和茲將原局並着法詳下

（原局）

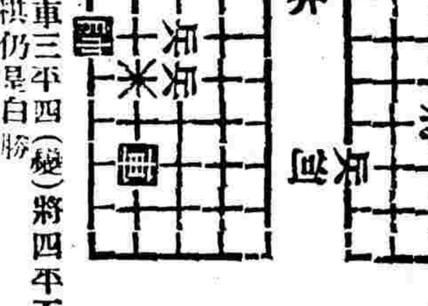

砲二退九　車三進四（去兵）
砲二平四　帥四平五
砲四平五　帥五平六
兵五進一　車三平六
兵五平四　帥四平五
兵四平五　車六平五
兵五進一（白勝）

（又解）砲二退九車三平四（變）將四平五車四平三砲二平五 車三進四（去兵）兵五進一此棋仍是白勝

（變局一）車三平四將四平五車四進九（捉砲）砲二進一車四平六兵七進一車雖和三兵一砲

（變局二）車三平四將四平五車四平三砲二平五帥六平五將五平六 帥五平六兵七進一車三進三（去兵）兵五進一白勝

（又局）砲二退九車三平四將六平五車四進四砲二平五帥六平五兵五進一帥五平四兵四進一棋至此仍是白勝

●嘯虹軒劇談

▲丹桂茶園觀劇誌感

記者足不履戲館經年矣星期五之夜偶偕友至丹桂茶園觀劇觸起種種之感念拉雜書之于下

趙鳳雲演紫霞宮翹一足而滿台亂滾台下鼓掌以爲好余竊未敢贊同夫劇場之舞固宜以美術爲歸至滿台亂滾則直胡鬧令人欲嘔矣以此爲好者其心胸眼光果何若然而台下一大部分人乃居然同聲贊美國人缺乏美的觀念乃以至不美爲美令人爲之長嘆此其一

張文艷演戰宛城描摹思春一段不遺餘力以張氏之明眸慧質何學不可而必以淫浪爲盡能事足見舊劇言情之作皆偏于淫邪而無高尚純潔之思此其二

恩曉峯久負盛名有女中叫天之目而是夜所唱戲迷傳直一無可取嗓音始終未入絃且所唱小生（白門樓）青衣（彩樓配）與鬚生大面同一調門同一付喉嚨行腔亦不循正軌與五年前余在蘇州第一次聽渠唱時大不相同友謂余曰彼在上海不得不迎合社會心理以枉道求售耳嗟乎同流合汚滔滔皆是更何怪於曉峯一女子哉此其三

男女異體女子總覺稍弱雖扮武花面者亦終覺其柔脆不振雖極力大呼仍不脫吱吱喳喳之聲調由此觀之女子新劇團必難成立蓋女子惟歌喉優于男子若說白表情萬萬做不過男子新劇無唱工之可言則女子新劇團卽斷無能獨立之理也此其四

女子演劇宜能吸集女客矣而事實上却大不然統計全劇館女客不到十分之一可知上海顧曲者未必盡是癖同周郎當別有醉翁之意夫尋聲按拍者既爲葉公之好則藝術又安得有進步哉此其五

新聞屑

▲縣知事悔不讀書

某縣知事本一紈袴子胸無半點墨水前見部令凡現任知事均要赴北京試驗日夜恐慌悔不十年讀書現因聞知曾經著有詩文集稿者卽可保免試驗昨忽妙想天開特遣一密友回某縣原籍囑令不惜重資購買文稿以圖援例特保得免試驗說者謂某知事設計雖巧其用心亦良苦矣

▲畢業生衣錦榮歸

客有自贛州來者言鳳岡墟黃某（南康縣）曾在贛州某小學教員講習所六月畢業自是趾高氣揚傲睨一切居然視同高中魁科特製成小學正教員及文部教官之頭銜高足牌四對帶歸故里以爲宗族交遊光寵日前由贛旋里時一般無知鄉民遠出十里外接風擺設台盒被紅掛綵爆竹喧天識者聞之咸嗤之以鼻而黃則恬然猶不自知其恥殊可怪也

投稿俱樂部

▲半暇徵求扇面字畫

（種類）鐘鼎　山水　花卉　人物
（規則）請賜單款加蓋圖章
（截止）自登報日起一個月爲限
（贈品）各種新小說
（披露）截止後十日
（通信）郵寄上海西門內大街嘉禾米店隔壁弄內唐宅收
（注意）扇面以三十二放爲度

▲通告一束

潤生鑒詩鐘佳作已收到（杜文馨）

天鐘金門公天半仙亥言五君鑒小說佳作已收到一俟滿卷卽當裝訂務祈勿念（文馨）

伯超君鑒雄聲天白詩鐘能勿吝珠玉否（文馨）

劍厂半仙哲身舍予四君鑒久不見佳作心中渴念之至未識現居何處任何職乞示知以便通函（杜文馨）

伊二君鑒詩鐘佳作已收到鄙人前日寄上蕪函及抽影諒早收到尊照望賜我一幀以聯友誼（杜文馨）

許登良鑒詩鐘已收到佳卷竟無可錄

張樾侯先生鑒承賜青衫捧硯圖題詞預約券一紙已爲拜登先此鳴謝（楊幼彬皓）

張劍初先生鑒承賜玉指環徵題紀念箋如數收到謝謝（楊幼彬皓）

謝俠遜君鑒鄙人現寓蘇州富仁坊巷新門牌六七號新門牌六三號如蒙賜函乞寄該處爲盼（劍僧）

精腎虧損乃生病之根以精神丸培補必得良效閱摘錄醫士証書即知應驗神速

戚君玉照

陸軍部軍醫監方碩瑤西文證書譯云　予服精神丸覺效用甚多其大者如貧血病黃疸病有毒貧血病及腦病或神經衰弱等服後均得良好之結果

陸軍部軍醫長醫學士張修爵君書云　精神丸者內容皆新藥靈劑外觀亦製作精良無糖粉等粗劣之質亦無嗎啡等猛毒之品滋補而不寒滯興奮而不燥烈

海軍總醫官許世芳君海軍部軍醫長唐文源君書云精神丸於身體虛弱氣血虧損及病後精力疲倦服之甚宜余等試之確有功効

鎮江西醫士蔣懷仁君書云　余用精神丸治操勞過度精神困乏傷血傷腦眩暈身弱種種病症久服無不斷根

丁福保醫生書云　精神丸能補血液養腦筋健胃腑强壯劑之最新者也一切虛弱病服之最宜

西醫唐乃安君書云　精神丸內含滋養補血妙品如治各種貧血症及子宮諸病頗足發生効力

美國醫學博士日本渡邊久作君證明書云　精神丸用以治胃弱貧血神經衰耗等症其効甚大本醫生曾經試驗確係補藥

前江南軍醫局兼軍醫學堂總辦西醫士粟重良君書云　余深信精神丸乃補血劑之最佳一種善治男婦血虧等症者也

副總統優獎行部立案赤十字衛生醫員戚漢仙君証明書云

余用之悉有奇驗特書此以證其實

新聞報總主筆金柳簃君請精神丸之功效

精神丸能治萬病者也即僕以一身之病論之向之眇忽者今則烟介而思想爲之一變向之困憊者今則健全而身體爲之一變則是丸之精微之神速又烏能測其究竟哉

總發行所上海三馬路中法大藥房　大瓶五元　每打五十元（購大瓶一瓶）　中瓶一元　每打十元（贈小瓶六瓶）

○滬上中西醫士一覽表

姓名	科別	住址
西醫 張錦林	內外科 皮膚病科 耳鼻咽喉 眼科 婦人科 花柳病科	北河南路七號洋房
醫士 亞達	專治婦科及男女疝氣下部各症	法租界芝蘭里
汪耀如	內科 喉科	移寓跑馬廳北首派克路梅福里內第二弄六百九十四號
西醫 肅智吉	內外科眼科種牛痘花柳毒門	四馬路五洲大藥房德律風三千一百九十號
于今醫家	內外科奇難各證經中西醫未痊者可爲究治	法界寶昌路巡捕房後面白爾路三百四十九號
陸稼軒	專治傷寒溫病及一切疑難雜症尤精婦科彙理戒煙善後靈法	新馬路巡捕房後元昌里六弄
王寄鷗	傷寒女科彙兒科喉科	門診在四馬路西合興六中旅館
丁福保	內外科	派克路昌壽里對過丁氏醫院
嚴孟舟	中西內外科專彙醫治	北京路福裕里四百三十四號

[illegible]

男子丸醜[illegible]

何爲九如醜陽痿不起夜夢遺精遲場不舉舉而不堅入門即淹臨障遇縮精散無珠見色流精腎虧精滑此則是履惟者非獨子艱更防天慰也此丸統能治之履試靈驗近多假冒賜願注意每瓶一元雙科二元若用雙科更能取效另有○歸傳婦科調經種子丸○立止白帶丸每盒一元上海大馬路東會館里東首保太和啓

浙路公司

甬紹鐵行車時刻表

自甯波開至曹百

甯波	莊橋	洪塘	慈谿	葉一	丈一	蜀一	餘姚	馬渚	五夫	驛亭	曹百
上午八點開	八點十三分開	八點二十二分開	八點三十八分開	八點五十二分開	九點零五分開	九點十六分開	九點三十七分開	十點零二分開	十點十八分開	十點三十分開	十點三十九分到
十一點五十分開	十二點零三分開	十二點十二分開	十二點二十八分開	十二點四十二分開	十二點五十五分開	一點零六分開	一點二十七午開	一點五十二分開	二點零八分開	二點二十分開	二點二十九分到

自曹百開至甯波

曹百	驛亭	五夫	馬渚	餘姚	蜀山	丈亭	葉家	慈谿	洪塘	莊橋	甯波
上午八點廿分開	八點三十分開	八點四十三分開	八點五十九分開	九點四十四分開	九點五十八分開	十點十分開	十點二十三分開	十點四十分開	十點五十三分開	十一點零二分開	十一點零三分到
下午十二點十分開	十二點二十分開	十二點三十三分開	十二點四十九分開	一點三十四分開	一點四十八分開	二點開	二點十三分開	二點三十分開	二點四十三分開	二點五十二分開	三點十三分到

滬甯鐵路行車時刻表

上海至南京各站時刻表

上海開	南翔開	蘇州開	無錫開	常州開	鎮江開	南京到
[illegible]	[illegible]	[illegible]	[illegible]	[illegible]	[illegible]	[illegible]

南京至上海各站時刻表

南京開	鎮江開	常州開	無錫開	蘇州開	南翔開	上海到
[illegible]	[illegible]	[illegible]	[illegible]	[illegible]	[illegible]	[illegible]

滬杭火車開行時刻表

由上海開至閘口

上海	莘莊	松江	楓涇	嘉興	杭州	閘口
[illegible]	[illegible]	[illegible]	[illegible]	[illegible]	[illegible]	[illegible]

由閘口開至上海

閘口	杭州	嘉興	楓涇	松江	莘莊	上海
[illegible]	[illegible]	[illegible]	[illegible]	[illegible]	[illegible]	[illegible]

津浦鐵路開車時刻表

由天津開往浦口

津總站	津西站	滄州	德州	濟南	泰安	兗州	臨城	徐州	宿縣	固鎮	蚌埠	明光	滁州	浦鎮	浦口
[illegible]	[illegible]	[illegible]	[illegible]	[illegible]	[illegible]	[illegible]	[illegible]	[illegible]	[illegible]	[illegible]	[illegible]	[illegible]	[illegible]	[illegible]	[illegible]

由浦口開往天津

浦口	浦鎮	滁州	明光	蚌埠	固鎮	宿縣	徐州	臨城	兗州	泰安	濟南	德州	滄州	津西站	津總站
[illegible]	[illegible]	[illegible]	[illegible]	[illegible]	[illegible]	[illegible]	[illegible]	[illegible]	[illegible]	[illegible]	[illegible]	[illegible]	[illegible]	[illegible]	[illegible]